

### **Accepteret anmeldelse af gødningsopbevaringsanlæg på eksisterende husdyrbrug på Lauenborgvej 11**

Vejen Kommune har vurderet, at byggeriet kan gennemføres uden godkendelse efter Husdyrbrugloven<sup>1</sup>.

Der meddeles dispensation for afstandskrav til naboskel fra gyllebeholder på følgende vilkår:

- a. Afstanden til naboskel skal være mindst 5 m.

Vi henviser til Husdyrgodkendelsesbekendtgørelsens<sup>2</sup> § 13.

Anlægget skal opføres i henhold til de tekniske bestemmelser i BR18<sup>3</sup> og Beredskabsloven<sup>4</sup>.

#### **Offentliggørelse og klageadgang**

Afgørelsen bliver offentliggjort på kommunens hjemmeside 19. november 2024.

Du og dine naboer samt Danmarks Naturfredningsforening kan klage over kommunens afgørelse til Miljø- og Fødevarerklagenævnet senest **17. december 2024**.

Se mere om klage reglerne i den vedlagte klagevejledning.

#### **Udnyttelse af anmeldelsen**

Du kan på eget ansvar udnytte anmeldelsen uanset eventuelle klager, men du skal være opmærksom på, at dette ikke begrænser Miljø og Fødevarerklagenævnets mulighed for at ændre eller ophæve Vejen Kommunes afgørelse.

Hvis anmeldelsen ikke er udnyttet senest seks år fra denne afgørelse, bortfalder retten til at udnytte anmeldelsen.

Hvis anmeldelsen ikke er helt eller delvist udnyttet i tre på hinanden følgende år, bortfalder retten til at udnytte den del, der ikke er gennemført.

---

<sup>1</sup> Lovbekendtgørelse nr. 520 af 01.05.2019 om husdyrbrug og anvendelse af gødning m.v. med senere ændringer

<sup>2</sup> Bekendtgørelse nr. 443 af 26. april 2023 om godkendelse og tilladelse m.v. af husdyrbrug

<sup>3</sup> Bygningsreglementet 2018, [www.bygningsreglementet.dk](http://www.bygningsreglementet.dk)

<sup>4</sup> Lovbekendtgørelse nr. 314 af 03.07.2017 om beredskab

## Redegørelse for projektet

Grundlaget for afgørelsen er:

- Anmeldelse af etablering af gyllebeholder modtaget 18. oktober 2024

Projektet omhandler etablering af gyllebeholder på 4.000 m<sup>3</sup>. Gyllebeholderen vil have en diameter på 37 m og en max højde over terræn på 3 m. Den etableres med naturligt flydelag. Placeringen af gyllebeholderen kan ses på nedenstående figur.

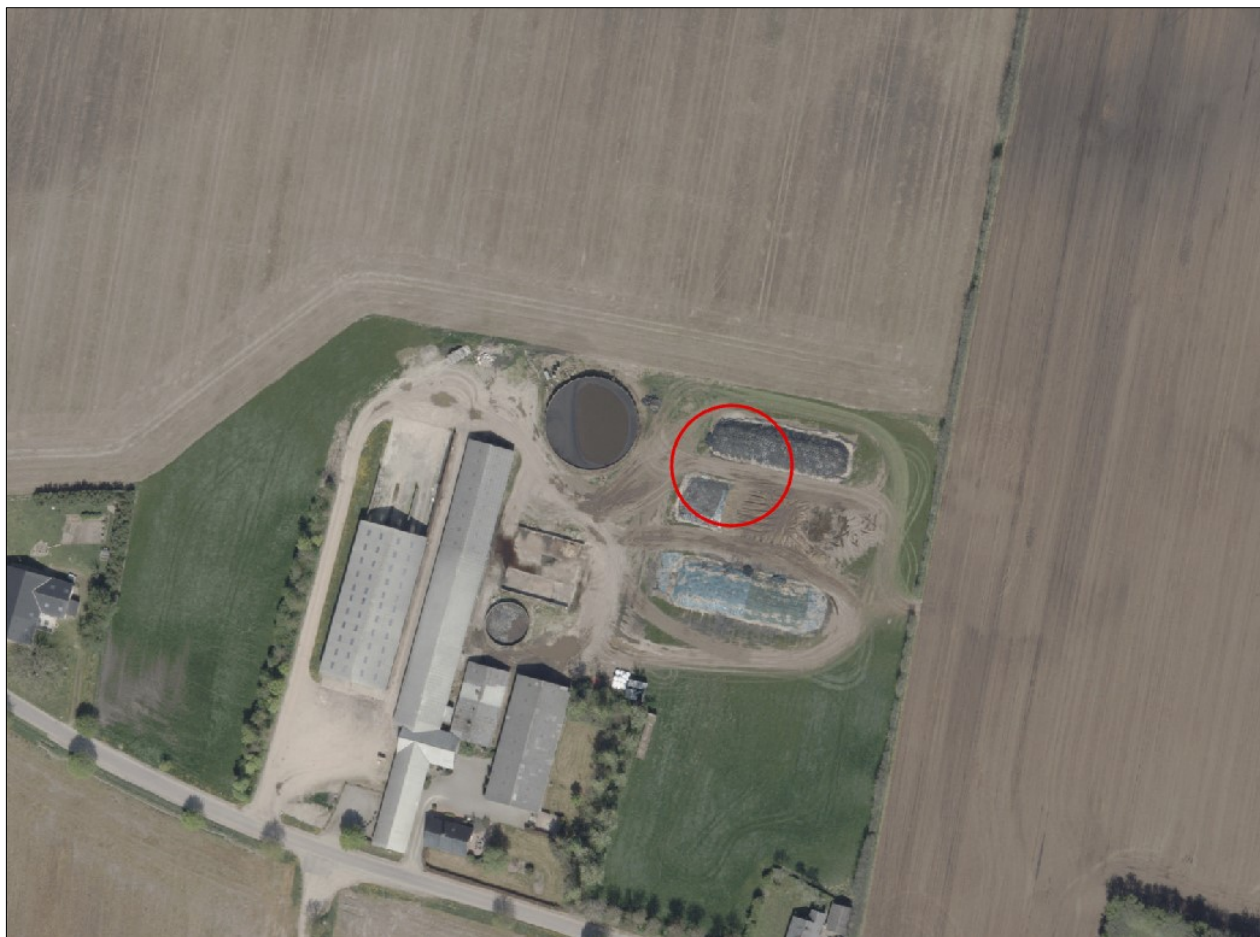

Figur 1. Det røde markerer den nye gyllebeholder.

## Vurdering af projektet

Vejen Kommune vurderer, at byggeriet er erhvervmæssigt nødvendigt for bedriften og det opføres i umiddelbar tilknytning til eksisterende byggeri.

Arealet af anmeldte gyllebeholder og ejendommens andre gødningsopbevaringsanlæg, som ikke er godkendt efter Husdyrbrugloven er mindre end 3.000 m<sup>2</sup>.

Der er mere end 300 m til nærmeste byzone, område i landzone der er udlagt til bolig og erhvervsformål, rekreative områder osv., mere end 100 m til nærmeste nabobeboelse og mere end 100 m til nærmeste vandløb eller sø.

Det er ikke nødvendigt med terrænændringer over +/- 1 m i forbindelse med etablering af gødningsopbevaringsanlægget.

Gyllebeholderen er mindre end 3 m over eksisterende terræn.

Gyllebeholderen etableres tæt ved ejendommens eksisterende gyllebeholder og i nær sammenknytning til ejendommens eksisterende byggeri, således at hele ejendommen fremstår som en samlet enhed.

Der er beplantning mod øst, der skærmer ejendommen og gyllebeholderen i landskabet. Mod syd er der dels bygninger og beplantning der skærmer gyllebeholderen og mod vest er der bygninger, så gyllebeholderen ikke er synlig. Mod nord er der ikke beplantning ved ejendommen, men ved enden af marken er der beplantning som for nuværende skærmer ejendommen. Denne beplantning er ikke ejet af ansøger, så ansøger har ikke indflydelse på om denne beplantning bliver stående. Det er kommunens vurdering, at hvis beplantningen fjernes, vil gyllebeholderen være tilstrækkeligt skærmet, ud fra landskabets konturer, samtidig med at gyllebeholderen og resten af ejendommen fremstår samlet og harmonisk.

Gyllebeholderen ligger ikke i områder med udpegninger i gældende kommuneplan og det er kommunens vurdering, at opførelsen af gyllebeholderen ikke vil forringe udpegningsgrundlagene i kommuneplanen.

Afstandskravet på 30 m til naboskel i Husdyrgodkendelseslovens § 8 er ikke overholdt. Øvrige afstandskrav er alle overholdt. Der er søgt om dispensation for afstandskravet og kommunen ser det som uproblematisk at dispensere herfor, fordi nabomatriklen er en mark, der drives som omdriftsareal.

Der er ingen skov-, sø-, eller åbeskyttelseslinjer i nærheden, og heller ingen beskyttede sten- og jorddiger eller fredede områder og fortidsminder i byggefeltet.

Totaldepositionen af ammoniak fra ejendommen og gyllebeholderen til kat. 1 naturområder er under 0,2 kg N/ha og under 1,0 kg N/ha til kat. 2 og 3 naturområder.

Totalemission fra husdyrbruget med den anmeldte gyllebeholder er under 3.500 kg NH<sup>3</sup>-N/år.

Vejen Kommune vurderer, at forudsætningerne for gennemførelse af projektet uden krav om miljøgodkendelse er opfyldt.

### **Vurdering i forhold til Natura 2000 samt Bilag IV-arter**

Ifølge Habitatbekendtgørelsen<sup>5</sup> skal det vurderes om projektet vil påvirke et Natura 2000-område og bilag IV-arter væsentligt.

#### *Natura 2000*

Gyllebeholderen ligger cirka 9,5 km fra nærmeste Natura 2000-område nr. 91 Kongeå (Habitatområde H80).

Ud fra afstanden samt karakteren og omfanget af projektet, vurderer Vejen Kommune, at det ansøgte ikke vil få negativ effekt på de arter eller naturtyper, der ligger til grund for udpegningen.

#### *Bilag IV-arter*

En række dyr og planter, der er omfattet af habitatdirektivets bilag IV, kan have levested, fødesøgningsområde eller sporadisk opholdssted omkring landbrugsejendomme. På baggrund af rapport fra DMU<sup>6</sup> samt Vejen Kommunes øvrige kendskab vurderes umiddelbart, at der kan være brun flagermus, sydflagermus, pipistrelflagermus, stor kærguldsmed, odder, markfirben, stor vandsalamander og spidssnudet frø. Heraf er brun flagermus og odder omfattet af den danske rødliste som sårbare.

---

<sup>5</sup> Bek. nr. 408 af 01.05.2007, "Udpegning og administration af internationale beskyttelsesområder samt beskyttelse af visse arter".

<sup>6</sup> Faglig rapport nr. 635 og nr. 322 fra Danmarks Miljøundersøgelser.

Flagermus benytter ofte hulheder i træer eller huse som opholdssted om dagen og under vinterdvalen. Føden består af insekter, som fanges i luften nær vådområder, marker, skove og levende hegn. De enkelte arter af flagermus har forskellige præferencer mht. fødesøgningsområde. Der er ingen registreringer af flagermus nær ejendommens anlæg, men det kan ikke udelukkes, at én eller flere arter kan raste eller yngle i området.

De resterende bilag IV-arter opholder sig ikke på ejendommen, men i det åbne land, derfor er de ikke beskrevet yderligere.

Vejen Kommune har ikke kendskab til andre registreringer af planter og dyr, som er omfattet af artsfredninger eller optaget på nationale eller regionale rødlistor i nærheden af husdyrbrugets anlæg, men en række af arterne vil med stor sandsynlighed forekomme i området.

Der fjernes ikke gamle bygninger eller fældes store træer, der kunne være levested for flagermus. Der sker med andre ord ikke fysiske ændringer i forbindelse med projektet, der kan være til skade for bilag IV-arter.

Vejen Kommune vurderer, at projektet ikke vil påvirke bilag IV- og rødlistearter eller deres levesteder væsentligt.

### **Dispensation for afstandskrav**

Samtidig med anmeldelsen søger du om dispensation for afstandskrav fra gyllebeholder til naboskel.

Vi anser det som uproblematisk at dispensere for afstandskravet fordi nabomatriklen er en mark, der indgår som omdriftsareal.

Der er udført nabohøring. Vi har vi ikke modtaget indvendinger mod dispensationen.

### **Resultat af nabohøring**

Der er naboer indenfor 300 m, som vurderes at kunne blive berørt af projektet og der er derfor udført nabohøring. Der er ikke indkommet kommentarer.

### **Andre tilladelser**

Husk at sikre, at nybyg bliver registreret i BBR. BBR-afdelingen kan evt. kontaktes på [teknik@vejen.dk](mailto:teknik@vejen.dk).

Venlig hilsen

Anna Kathrine Klitgaard  
miljøingeniør

Kopi: Danmarks Naturfredningsforening, E mail: dnvejen-sager@dn.dk

Bilag 1.

### **Klagevejledning, jf. "Husdyrbrugloven" nr. 520 af 01.05.2019.**

#### **Hvilke afgørelser, tilladelser og miljøgodkendelser kan påklages**

Alle afgørelser, der er truffet af kommunen med hjemmel i "Lov om miljøgodkendelse mv. af husdyrbrug" eller regler, der er fastsat med hjemmel i loven, kan jf. § 76 påklages til Miljø- og Fødevareklagenævnet.

#### **Hvem kan klage**

Klageberettiget er enhver med væsentlig interesse i sagens udfald, miljøministeren samt visse landsdækkende organisationer, jf. §§ 84-87.

#### **Til hvem skal der klages**

Der skal klages via den elektroniske klageportal. Se vejledning på [Nævnenes Hus \(naevneneshus.dk\)](http://naevneneshus.dk). Miljø- og Fødevareklagenævnet skal som udgangspunkt afvise en klage, der kommer uden om Klageportalen, hvis der ikke er særlige grunde til det. Hvis du ønsker at blive fritaget for at bruge Klageportalen, skal du sende en begrundet anmodning til den myndighed, der har truffet afgørelse i sagen. Myndigheden videresender herefter anmodningen til Miljø- og Fødevareklagenævnet, som træffer afgørelse om, hvorvidt din anmodning kan imødekommes.

#### **Klagefrist**

Klagen skal være indgivet senest 4 uger efter, at afgørelsen, tilladelsen eller miljøgodkendelsen er meddelt. Er afgørelsen offentligt bekendtgjort f.eks. ved annoncering, regnes klagefristen fra bekendtgørelsen, jf. § 79. En klage anses for at være indgivet, når den er tilgængelig for Vejen Kommune i Klageportalen.

#### **Gebyr**

Det er en betingelse for Miljø- og Fødevareklagenævnets behandling af en klage, at den, der klager, indbetaler et gebyr. Gebyret er på 900 kr. for private og 1.800 kr. for virksomheder og organisationer (2016 niveau, gebyret indeksreguleres hvert år). Gebyret betales enten direkte med betalingskort eller der sendes en opkrævning. Miljø- og Fødevareklagenævnet vil ikke påbegynde behandlingen af klagen, før gebyret er modtaget. Vejledning om gebyrordningen kan findes på nævnets hjemmeside [Klagevejledning Miljø- og Fødevareklagenævnet \(naevneneshus.dk\)](http://naevneneshus.dk). Gebyret tilbagebetales, hvis den, der klager, får helt eller delvis medhold i klagen.

#### **Domstolsprøvelse**

Hvis afgørelsen ønskes indbragt for domstolene, skal dette ske inden 6 måneder efter, at afgørelsen er offentliggjort, jf. § 90.

#### **Opsættende virkning**

En klage over en afgørelse har ikke opsættende virkning på retten til at udnytte tilladelsen eller miljøgodkendelsen, medmindre Miljø- og Fødevareklagenævnet bestemmer andet.

Tilladelsen/godkendelsen må ikke udnyttes, hvis den indeholder placering af driftsbygninger væk fra de øvrige driftsbygninger, jf. § 81. Dette vil være angivet i afgørelsen.

Udnyttelse af en tilladelse eller miljøgodkendelse kan kun ske under opfyldelse af vilkårene, som er fastsat i tilladelsen eller miljøgodkendelse.