

Scenarier mv. til drøftelse på temamøde i Byrådet og Borgermøde den 2. maj 2023

Indholdsfortegnelse

| | |
|---|----|
| Procesplan | 2 |
| Den enkelte skoles udgifter pr. elev | 6 |
| 1 Skolestørrelser | 7 |
| Hvornår skal Udvalget for skoler og børn forholde sig til skoletype og skolestørrelser vedr. børnecentre .. | 7 |
| Scenarie 1A | 7 |
| Scenarie 1B | 8 |
| 2 Skoledistrikter | 9 |
| Scenarie 2A: Overbygningselever fra Skodborg Børnecenter flyttes fra Grønvangskolen til Østerbyskolen. | 9 |
| Scenarie 2B: Flytning af distriktsgrænser mellem Askov-Malt Skole, Grønvangskolen og Østerbyskolen .. | 11 |
| Scenarie 2C: Flytning af distriktsgrænser mellem Askov-Malt Skole og Grønvangskolen | 15 |
| Scenarie 2D: Fælles indskoling, mellemtrin og udskoling i Vejen By; Grønvangskolen 0. - 6. klasse og Østerbyskolen 7. - 9. klasse | 18 |
| Scenarie 2E: Fælles indskoling, mellemtrin og udskoling i Vejen By; Østerbyskolen 0. - 5. klasse og Grønvangskolen 6. - 9. klasse | 21 |
| 3 Overbygninger | 24 |
| Hvornår skal Udvalget for skoler og børn forholde sig til skoletype og skolestørrelser vedr. overbygningsskoler | 24 |
| Scenarie 3A | 24 |
| Scenarie 3B | 24 |
| Scenarie 3C | 25 |

For at gøre ovenstående indholdsfortegnelse klikbar i FirstAgenda, skal man downloade dokumentet ved at klikke på "PDF" i øverste højre hjørne. Se billede nedenstående:



Procesplan

Felter markeret med grønt er afviklede møder per 27. april 2023

| Dato | Administrative møder | Møder med borgere og bestyrelser | Politiske møder | Indhold | Mål |
|-----------------------|-----------------------|--|----------------------------|--|---|
| 16. januar 2023 | Møde med skolelederne | | | Orientering om analysen | At skolelederne kan understøtte bestyrelserne og vende egen situation |
| 24. januar 2023 | | | Udvalget for Skoler & Børn | Temamøde med gennemgang af scenarier af forskellige skolestørrelse | Overblik over nuværende struktur, samt se konsekvenser ved ændring af definitioner på størrelser |
| 1. og 2. februar 2023 | | Skolebestyrelser og Udvalget for Skoler & Børn | | Åben dialog om ønsker og forventninger i forhold til: <ol style="list-style-type: none"> 1. Skolestørrelser 2. Skoledistriktsgrænser 3. Overbygningsskoler 4. Ledelsesstruktur | At Udvalget for Skoler & Børn kunne få meningstilkendegivelser fra bestyrelserne samt input til mulige områder der skal analyseres. |
| 21. februar 2023 | | | Udvalget for Skoler & Børn | Temamøde med gennemgang af scenarier med andre skoledistriktsgrænser og ny organisering af overbygningsskoler | Overblik over nuværende struktur, samt se konsekvenser ved ændring af skoledistriktsgrænser og placering af overbygningselever |
| 7. marts 2023 | Møde med skolelederne | | | Orientering om analysen | At skolelederne kan understøtte bestyrelserne og vende egen situation |
| 14. marts 2023 | | | Udvalget for Skoler & Børn | Temamøde med gennemgang af scenarier med ny ledelsesstruktur | Overblik over nuværende struktur, samt se |

| | | | | | |
|----------------|--|--------------------------------------|--|--|---|
| | | | | | konsekvenser ved ændring af ledelsesstruktur |
| 22. marts 2023 | Møde med skolelederne | | | Orientering om analysen | At skolelederne kan understøtte bestyrelserne og vende egen situation |
| 22. marts 2023 | | Alle interesserede – åben invitation | | Orientering om at der i analysen er arbejdet med: 1. Skolestørrelser 2. Skoledistriktsgrænser 3. Overbygningsskoler 4. Ledelsesstruktur Kommentarer fra fremmødte | At borgerne i Vejen Kommune kunne komme med meningstilkendegivelser, samt input til mulige områder der skal analyseres. |
| 31.3.2023 | Område MED for Skoler, Kultur & Fritid | | | Skoleanalysen præsenteres. Område MED kommer med perspektiver i forhold til nuværende analyse. | At medarbejder og ledersiden i Område MED har mulighed for faglig kvalificering af skoleanalysen. |

| | | | | | |
|----------------|-----------------------|--|----------------------------|---|---|
| 18. april 2023 | | | Udvalget for Skoler & Børn | Temamøde hvor nye scenarier på baggrund af borgermødet 22. marts og Område MED 31. marts fremlægges. Der drøftes hvilke scenarier der skal præsenteres for byrådet og på næste borgermøde, begge 2. maj. | At ideer fra borgermødet reelt indgår i analysen. At der sættes en retning på hvilke scenarier der skal arbejdes videre med. |
| 19. april 2023 | Møde med skolelederne | | | Orientering om analysen | At skolelederne kan understøtte bestyrelserne og vende egen situation |

| | | | | | |
|-------------|--|--------------------------------------|---------|--|---|
| 2. maj 2023 | | | Byrådet | Temamøde hvor de scenarier der skal arbejdes videre med drøftes | At der sættes en retning på hvilke scenarier der skal arbejdes videre med |
| 2. maj 2023 | | Alle interesserede – åben invitation | | Valgte scenarier præsenteres. Det er principielle beslutninger om strukturen | At borgerne bidrager med perspektiver fra nærmiljøerne, |

| | | | | | |
|-----------------|--|---|----------------------------|---|--|
| | | | | der præsenteres, og ikke konkrete udmøntninger | inden en endelig politisk beslutning. |
| 16. maj 2023 | | | Udvalget for Skoler & Børn | Der indstilles ændringer i skolestrukturen i appendiks 1 i sammenhængsplanen på baggrund af processen omkring skoleanalysen | Der sendes en anbefaling om skolestruktur til byrådets godkendelse |
| 30. maj 2023 | | | Byrådet | Anbefalingen om skolestruktur fra Udvalget Skoler & Børn behandles og sendes i offentlig høring. | Der træffes en beslutning der kan sendes i høring. |
| 15. august 2023 | | Alle interesserede – åben høring på Vejen Kommunes hjemmeside | | Der indsendes høringssvar | At alle interessenter i Vejen Kommune har mulighed for at bidrage med perspektiver i inden endelige beslutning om skolestrukturen. |

| | | | | | |
|-----------------|--|--|----------------------------|---|--|
| 29. august 2023 | | | Udvalget for Skoler & Børn | Udvalget behandler indkomne høringssvar. Der indstilles fremtidig skolestruktur og opdatering i appendiks 1 i sammenhængsplanen på baggrund af processen omkring skoleanalysen og høringssvar. | At fremtidig skolestruktur kan sendes til byrådets anbefaling. |
|-----------------|--|--|----------------------------|---|--|

| | | | | | |
|--------------------|--|---|----------------------------|---|--|
| 12. september 2023 | | | Byrådet | Byrådet behandler anbefalingen fra Udvalget Skoler & Børn om fremtidig skolestruktur | Der godkendes en ny skolestruktur. |
| 14. september 2023 | | Udvalget for Skoler & Børn og berørte bestyrelser | | Der laves et dialogmøde mellem det politiske udvalg og berørte bestyrelser om mulige lokale løsninger, ud fra de principielle beslutninger i skolestrukturen. | At der ses på perspektiver i forhold til mulige lokale løsninger, som giver bedst mulige løsninger i nærmiljøet. |
| 26. september | | | Udvalget for Skoler & Børn | De konkrete konsekvenser af ny skolestruktur indstilles og | At de principielle beslutninger i sammenhængspl |

| | | | | | |
|--|--|------------------------|----------------------------------|---|--|
| ber 2023 | | | | behandles og sendes til byrådets anbefaling | anen bliver konkretiseret. |
| 10. oktober 2023 | | | Byrådet | Anbefaling fra Udvalget Skoler & Børn Behandles, godkendes og efterfølgende sendes i høring, ved de høringsberettigede bestyrelser i 13 uger | At de principielle beslutninger i sammenhængspl anen bliver konkretiseret. |
| 11. oktober 2023 – 9. januar 2024 | | Berørte bestyrelser | | Behandler høringsmateriale og indsender høringssvar | Kvalificering af endelig politiske beslutning |
| 16. januar 2024 | | | Udvalget for Skoler & Børn | Sender endelig beslutning om udmøntning af skolestrukturen til skoleåret 2024-2025 til ØK og Byrådets anbefaling | At der kommer en anbefaling |
| 30. januar og 6. februar | | | ØK og Byrådet | Byrådet behandler udvalgets anbefaling | At beslutningerne bliver gjort endelige til udmøntning. |

Den enkelte skoles udgifter pr. elev

Nedenstående tabel viser skolernes gennemsnitlige udgift pr. elev, opgjort for hver enkelt skole. Specialcentrene er udeladt.

Det fremgår, at skolernes gennemsnitlige udgift pr. elev er i intervallet 50-97.000. Det fremgår ligeledes, at det kommunale gennemsnit er 59.000.

For overblikkets skyld har Brørupskolen og Holmeå Filialbørnecenter samme farve. Dette gælder ligeledes Rødding Skole og Lintrup Filialbørnecenter.

| Institution | Gns. udgift pr elev |
|---------------------------|---------------------|
| Andst Børnecenter | 69.000 |
| Askov-Malt Skole | 52.000 |
| Brørupskolen | 58.000 |
| Holmeå Filialbørnecenter | 67.000 |
| Bække Skole | 62.000 |
| Føvling Børnecenter | 67.000 |
| Gesten Børnecenter | 80.000 |
| Glejbjerg Børnecenter | 67.000 |
| Grønvangskolen | 50.000 |
| V10 | 52.000 |
| Højmarkskolen | 58.000 |
| Jels Skole | 57.000 |
| Lintrup Filialbørnecenter | 97.000 |
| Rødding Skole | 58.000 |
| Skodborg Børnecenter | 62.000 |
| Østerbyskolen | 64.000 |
| Kommunalt gns. | 59.000 |

**Den gennemsnitlige udgift er beregnet på baggrund af elevtallet pr. 5/9 2023 (fra elevprognosen 2022), sammenholdt med budgettet for kalenderåret 2024 (godkendt i oktober 2023).*

Det skal bemærkes, at der er budget hos filialskolerne, som pt. er samlet hos overbygningsskolerne. Derfor er gennemsnitspriserne på overbygningsskolerne lidt for høje og på filialerne lidt for lave.

Derudover er bygningsdrift ikke medtaget på V10, da det er samlet på Basen.

1 Skolestørrelser

Hvornår skal Udvalget for skoler og børn forholde sig til skoletype og skolestørrelser vedr. børnecentre

I dag er de nuværende grænser for at være filialbørnecenter, at der er mellem 75 og 99 elever i en periode på 3-5 år. Her er ikke angivet, hvornår og hvordan dette skal gøres op.

Nedenfor er beskrevet to scenarier for, hvornår Udvalget skal forholde sig til evt. ændring af status for et børnecenter/filialbørnecenter.

Bemærk - Scenarierne er udarbejdet på baggrund af elevtal pr. 5/9 2022. Opdateret elevprognose pr. 5/9 2023 kan ændre på konsekvenser af scenarierne.

Scenarie 1A

Der arbejdes med en periode startende den 5/9 2023; 4 år bagud og 3 år frem.

Kan elevtallet på 75-99 elever, eller 100-300 ikke opfyldes mindst ét år i perioden, fremlægges en sag for Udvalget for Skoler og Børn, der kan indstille henholdsvis, at filialen lukkes eller skolen fremadrettet bliver en filial.

| Børnecenter | 2020/21 | 2021/22 | 2022/23 | 2023/24 | 2024/25 | 2025/26 | 2026/27 |
|--------------------|----------------|----------------|----------------|----------------|----------------|----------------|----------------|
| Andst BC | 143 | 139 | 134 | 133 | 131 | 131 | 137 |
| Føvling BC | 95 | 86 | 79 | 93 | 94 | 97 | 101 |
| Holmeå BC | 79 | 79 | 80 | 77 | 82 | 80 | 79 |
| Gesten BC | 112 | 93 | 81 | 84 | 88 | 87 | 93 |
| Glejbjerg BC | 99 | 99 | 100 | 95 | 98 | 96 | 97 |
| Lintrup FBC | 61 | 66 | 55 | 61 | 52 | 52 | 55 |
| Skodborg BC | 149 | 141 | 147 | 152 | 148 | 146 | 148 |

Dette scenarie vil betyde følgende ændringer:

- **Andst Børnecenter, Føvling Børnecenter, Gesten Børnecenter, Glejbjerg Børnecenter og Skodborg Børnecenter vil forblive selvstændige børnecentre.**
- **Holmeå Filialbørnecenter vil forblive filialbørnecenter.**
- **Lintrup Filialbørnecenter vil blive indstillet til lukning.**

Scenarie 1B

Der arbejdes med en periode startende den 5/9 2023; 7 år frem.

Kan elevtallet på 75-99 elever, eller 100-300 ikke opfyldes mindst ét år i perioden, fremlægges en sag for Udvalget for Skoler og Børn, der kan indstille henholdsvis, at filialen lukkes eller skolen fremadrettet bliver en filial.

| Børnecenter | 2023/24 | 2024/25 | 2025/26 | 2026/27 | 2027/28 | 2028/29 | 2029/30 |
|--------------------|----------------|----------------|----------------|----------------|----------------|----------------|----------------|
| Andst BC | 133 | 131 | 131 | 137 | 134 | 134 | 136 |
| Føvling BC | 93 | 94 | 97 | 101 | 110 | 116 | 116 |
| Holmeå FBC | 77 | 82 | 80 | 79 | 79 | 81 | 86 |
| Gesten BC | 84 | 88 | 87 | 93 | 100 | 104 | 108 |
| Glejbjerg BC | 95 | 98 | 96 | 97 | 97 | 96 | 99 |
| Lintrup FBC | 61 | 52 | 52 | 55 | 55 | 58 | 65 |
| Skodborg BC | 152 | 148 | 146 | 148 | 137 | 136 | 135 |

Dette scenarie vil betyde følgende ændringer:

- **Andst Børnecenter, Føvling Børnecenter, Gesten Børnecenter og Skodborg Børnecenter vil forblive selvstændige børnecentre.**
- **Holmeå Filialbørnecenter vil forblive filialbørnecenter.**
- **Lintrup Filialbørnecenter vil blive indstillet til lukning.**
- **Glejbjerg Børnecenter indstilles til at blive Filialbørnecenter.**

2 Skoledistrikter

Scenarie 2A: Overbygningselever fra Skodborg Børnecenter flyttes fra Grønvangskolen til Østerbyskolen.

Ved at flytte Skodborg Børnecentres overbygning fra Grønvangskolen til Østerbyskolen vil skoleprognoserne for de to skoler ændres og vil så således ud:

Grønvangskolen

| Skoleår | Antal Elever | | | | | | | | | | Total |
|---------|--------------|-------|-------|-------|-------|-------|-------|-------|-------|-------|-------|
| | 0.kl. | 1.kl. | 2.kl. | 3.kl. | 4.kl. | 5.kl. | 6.kl. | 7.kl. | 8.kl. | 9.kl. | |
| 2022/23 | 53 | 52 | 48 | 59 | 66 | 55 | 82 | 124 | 156 | 98 | 793 |
| 2023/24 | 44 | 53 | 52 | 48 | 59 | 66 | 55 | 127 | 124 | 133 | 761 |
| 2024/25 | 56 | 44 | 53 | 52 | 48 | 59 | 66 | 93 | 127 | 105 | 702 |
| 2025/26 | 55 | 56 | 44 | 53 | 52 | 48 | 59 | 100 | 93 | 116 | 675 |
| 2026/27 | 60 | 55 | 56 | 44 | 53 | 52 | 48 | 98 | 100 | 85 | 652 |
| 2027/28 | 64 | 60 | 55 | 56 | 44 | 53 | 52 | 80 | 98 | 91 | 654 |
| 2028/29 | 60 | 64 | 60 | 55 | 56 | 44 | 53 | 100 | 80 | 90 | 662 |
| 2029/30 | 60 | 60 | 64 | 60 | 55 | 56 | 44 | 101 | 100 | 74 | 673 |
| 2030/31 | 61 | 60 | 60 | 64 | 60 | 55 | 56 | 85 | 101 | 93 | 695 |
| 2031/32 | 62 | 61 | 60 | 60 | 64 | 60 | 55 | 96 | 85 | 94 | 697 |
| 2032/33 | 63 | 62 | 61 | 60 | 60 | 64 | 60 | 90 | 96 | 79 | 695 |
| 2034/35 | 64 | 63 | 63 | 62 | 61 | 60 | 60 | 96 | 98 | 82 | 709 |

Østerbyskolen

| Skoleår | Antal Elever | | | | | | | | | | Total |
|---------|--------------|-------|-------|-------|-------|-------|-------|-------|-------|-------|-------|
| | 0.kl. | 1.kl. | 2.kl. | 3.kl. | 4.kl. | 5.kl. | 6.kl. | 7.kl. | 8.kl. | 9.kl. | |
| 2022/23 | 30 | 35 | 32 | 33 | 43 | 47 | 45 | 82 | 59 | 61 | 467 |
| 2023/24 | 39 | 30 | 35 | 32 | 33 | 43 | 47 | 87 | 78 | 50 | 474 |
| 2024/25 | 44 | 39 | 30 | 35 | 32 | 33 | 43 | 91 | 84 | 66 | 496 |
| 2025/26 | 48 | 44 | 39 | 30 | 35 | 32 | 33 | 78 | 87 | 73 | 499 |
| 2026/27 | 46 | 48 | 44 | 39 | 30 | 35 | 32 | 66 | 75 | 76 | 491 |
| 2027/28 | 51 | 46 | 48 | 44 | 39 | 30 | 35 | 73 | 64 | 65 | 494 |
| 2028/29 | 46 | 51 | 46 | 48 | 44 | 39 | 30 | 73 | 70 | 56 | 502 |
| 2029/30 | 45 | 46 | 51 | 46 | 48 | 44 | 39 | 66 | 70 | 61 | 516 |
| 2030/31 | 45 | 45 | 46 | 51 | 46 | 48 | 44 | 85 | 64 | 61 | 534 |
| 2031/32 | 45 | 45 | 45 | 46 | 51 | 46 | 48 | 81 | 81 | 55 | 544 |
| 2032/33 | 45 | 45 | 45 | 45 | 46 | 51 | 46 | 82 | 78 | 71 | 553 |
| 2033/34 | 45 | 45 | 45 | 45 | 45 | 46 | 51 | 87 | 79 | 68 | 555 |
| 2034/35 | 45 | 45 | 45 | 45 | 45 | 45 | 46 | 78 | 83 | 68 | 546 |

Ved dette scenarie vil der for skoleåret 25/26 flytte 60 elever fra Grønvangskolen til Østerbyskolen.

Økonomiske konsekvenser:

| | Konsekvenser for busdrift | Økonomiske konsekvenser | Ledelsesmæssige konsekvenser | Øvrige bemærkninger |
|----------|---------------------------|-------------------------|------------------------------|---------------------|
| Skoledel | 0,12 mio. kr. | 0 | 0 | |
| SFO | | | | |

Alle beløb er helårsbeløb – vil afvige med ændringer i børne- og elevtal.

Busdrift:

Team Administration & Kørsel oplyser, at bussen om morgenen vil kunne forlænges uden problemer. Om eftermiddagen vil der være en længere transporttid på ca. 10 minutter, der kan holdes indenfor den samlede tid på ca. 60 minutter, hvis ringetider tilpasses. Pris forventes at være ca. 120.000 kr.

Skole:

Eleverne fra Skodborg Børnecenter flyttes i overbygning fra Grønvangskolen til Østerbyskolen. Der ændres ikke i antal grupper samlet set i skoleårene 2024/25 og 2025/26

SFO:

Der er ikke tilbud om SFO til overbygningselever.

Ledelse:

Der sker ikke de store ændringer på ledelse, da der ikke ændres i grundtildeling mellem de to skoler og der kun ændres i direkte ledelsestid til den enkelte medarbejder.

Bemærkninger:

Da det ca. er 20 elever pr. årgang – er der ikke trukket data på elever fra skoledistrikterne og hvor de går i skole.

Scenarie 2B: Flytning af distriktsgrænser mellem Askov-Malt Skole, Grønvangskolen og Østerbyskolen

I dette scenarie ændres på distriktsgrænserne mellem Askov-Malt Skole, Grønvangskolen og Østerbyskolen. Hele nybyggerkvarteret omkring Kongehøj, Mannehøj mv. flyttes fra Askov-Malt Skole til Grønvangskolen. Dermed kommer hele kvarteret udenfor Askov-Malt til at høre til Grønvangskolen, hvilket dermed giver plads til elever i Askov. Dette medfører imidlertid kapacitetsudfordringer på Grønvangskolen. Derfor flyttes distriktsgrænsen mellem Grønvangskolen og Østerbyskolen, således Østerbyskolens distrikt går til Boulevarden, nord for jernbanen. Nedenfor er det vist på et kort.

Kort 2: Flytning af distriktsgrænser mellem Askov-Malt Skole, Grønvangskolen og Østerbyskolen.

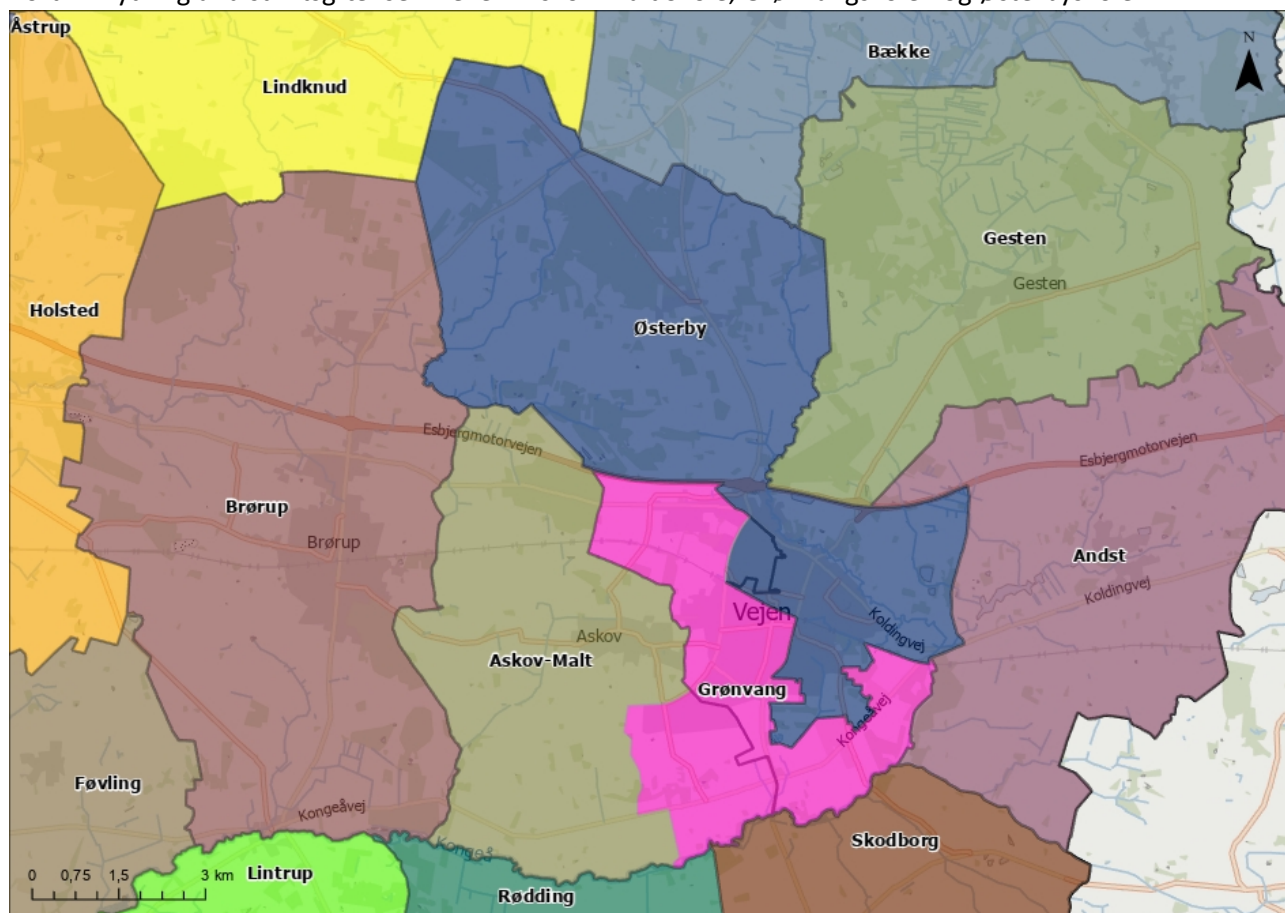

Den blå (blå) farve viser muligt distrikt for Østerbyskolen i scenariet.

Den lilla (lilla) farve viser muligt distrikt for Grønvangskolen i scenariet.

Den grå/brune (grå/brune) farve viser muligt distrikt for Askov-Malt Skole i scenariet.

De lidt mørkere streger indikerer nuværende skoledistrikter.

Det er på nuværende tidspunkt ikke muligt at udarbejde en egentlig elevprognose på de nye skoledistrikter.

Kort 3: Hvilke områder flyttes og hvor bor eleverne.

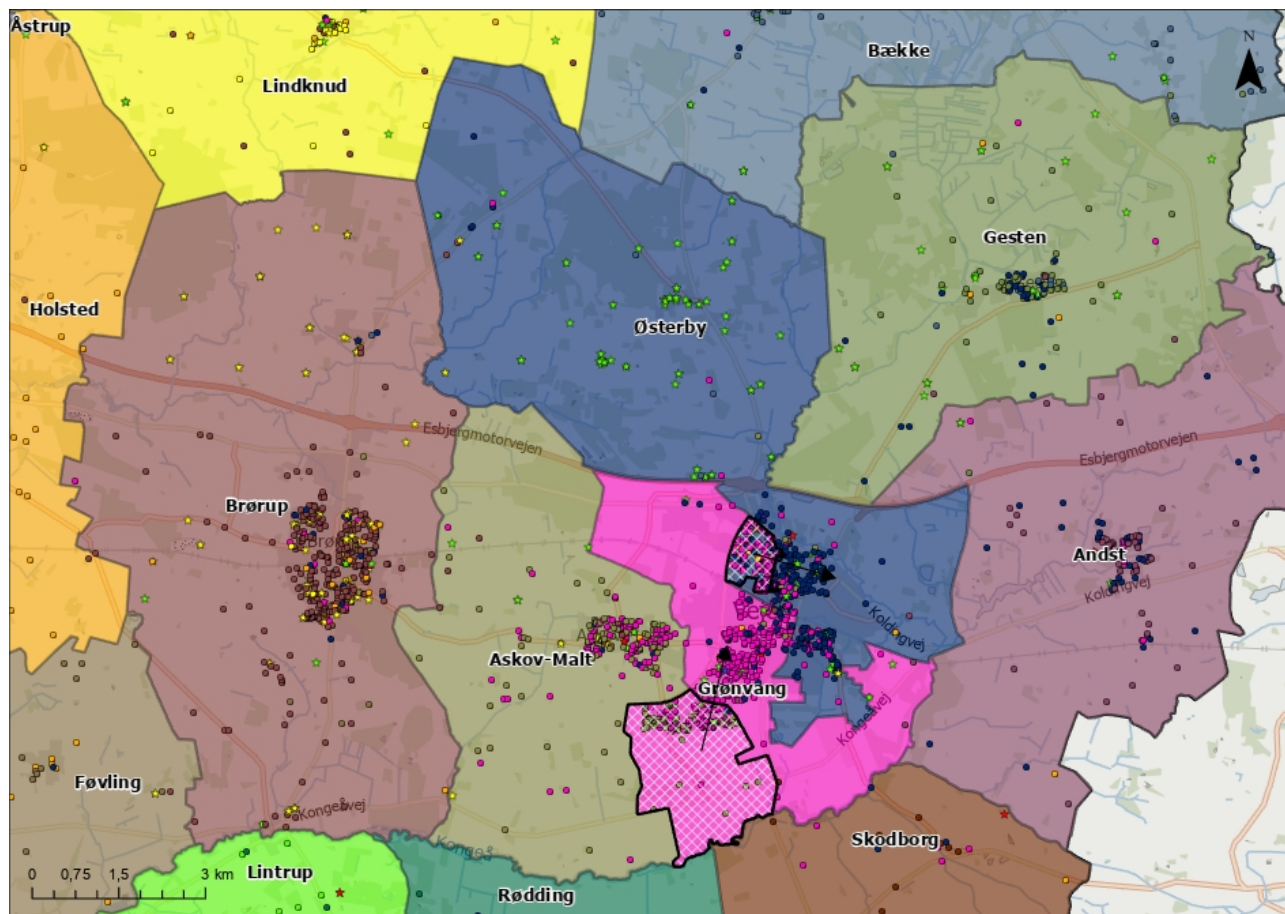

Ved denne ændring flyttes i alt 207 elever fra Askov-Malt skoledistrikt til Grønvangskolens distrikt. Heraf går 94 allerede på Grønvangskolen, 102 går på Askov-Malt Skole mens 11 har valgt noget tredje.

Samtidig flyttes i alt 213 elever fra Grønvangskolens skoledistrikt til Østerbyskolens distrikt. Heraf går de 41 allerede på Østerbyskolen, 156 går på Grønvangskolen mens 16 har valgt noget tredje.

Det betyder, at Grønvangskolen vil opleve et mindre fald i elever i skoledistriktet, mens der sker en større forskydning mellem Askov-Malt Skole via Grønvangskolen til Østerbyskolen.

Økonomiske konsekvenser:

| | Konsekvenser for busdrift | Økonomiske konsekvenser | Ledelsesmæssige konsekvenser | Øvrige bemærkninger |
|----------|--|-------------------------|------------------------------|---------------------|
| Skoledel | Der er ikke regnet økonomi på dette scenarie, men kan gøres efterfølgende. | | | |
| SFO | | | | |

Alle beløb er helårsbeløb – vil afvige med ændringer i børne- og elevtal.

Busdrift:

Ved at ændre på skoledistrikter kan det betyde en større omlægning af busruterne som vil kræve nærmere beregninger, som kan udarbejdes efterfølgende. Team Administration & Kørsel er ikke blevet hørt om dette scenarie.

Det skal bemærkes, at en yderligere busrute forventes at ville koste ca. 0,8 mio. kr.

Skole:

Nedenfor vises, hvor eleverne kommer fra – på de tre skoler i dag – skoleår 2022/23.

| Askov-Malt Skoledistrikt | Går på Askov-Malt Skole | Går i friskole | Anden folkeskole i VK | Andre kommuner | Fra anden skole i VK | Fra anden kommune | Efterskole |
|--------------------------|-------------------------|----------------|-----------------------|----------------|----------------------|-------------------|------------|
| 369 | 292 | 18 | 58 | Under 5 | 31 | Under 5 | |

| Grønvangskolen Skoledistrikt | Går på Grønvangskolen | Går i friskole | Anden folkeskole i VK | Andre kommuner | Fra anden skole i VK | Fra anden kommune | Efterskole |
|------------------------------|-----------------------|----------------|-----------------------|----------------|----------------------|-------------------|------------|
| 812 | 627 | 29 | 111 | 13 | 158 | 6 | 32 |

Uden V10

| Østerbyskolen Skoledistrikt | Går på Østerbyskolen | Går i friskole | Anden folkeskole i VK | Andre kommuner | Fra anden skole i VK | Fra anden kommune | Efterskole |
|-----------------------------|----------------------|----------------|-----------------------|----------------|----------------------|-------------------|------------|
| 550 | 309 | 103 | 111 | 16 | 230 | Under 5 | 11 |

Ved dette scenarie vil de tre skoler have følgende antal elever i skoleåret 2022/23, under forudsætning af, at alle vælger den nye distriktsskole.

| Skole | Nuværende antal elever | Antal elever efter distriktsændring |
|--------------------------------|------------------------|-------------------------------------|
| Askov-Malt Skole (0. – 6. kl.) | 325 | 223 (-102) |
| Grønvangskolen (0. – 9.kl.) | 791 | 737 (-54) |
| Østerbyskolen (0.-9.kl) | 467 | 623 (+156) |

SFO:

Det forventes ikke at have den store betydning for SFO, da der fortsat vil være SFO'er på alle tre skoler og det forventes, at SFO i Askov-Malt fortsat vil have så mange børn, at der ikke er behov for garantinormering. Dermed vil det være flytning af budget, der samlet set vil gå i 0.

Ledelse:

Der er fortsat 3 skoler, hvorfor det vil være timer, der flyttes mellem skolerne.

Bemærkninger:

Da der er frit skolevalg kan det være usikkert, hvordan ønske om andet skoledistrikt vil være de første år efter en ændring af distrikterne.

Der er ikke vurderet nærmere, hvorvidt der er fysisk plads til ca. 156 flere elever på Østerbyskolen.

Scenarie 2C: Flytning af distriktsgrænser mellem Askov-Malt Skole og Grønvangskolen

I dette scenarie ændres på distriktsgrænserne mellem Askov-Malt Skole og Grønvangskolen, så nybyggerkvarteret i Vejen Syd kommer til at høre til Grønvangskolen.

Kort 4: Flytning af distriktsgrænser mellem Askov-Malt Skole og Grønvangskolen

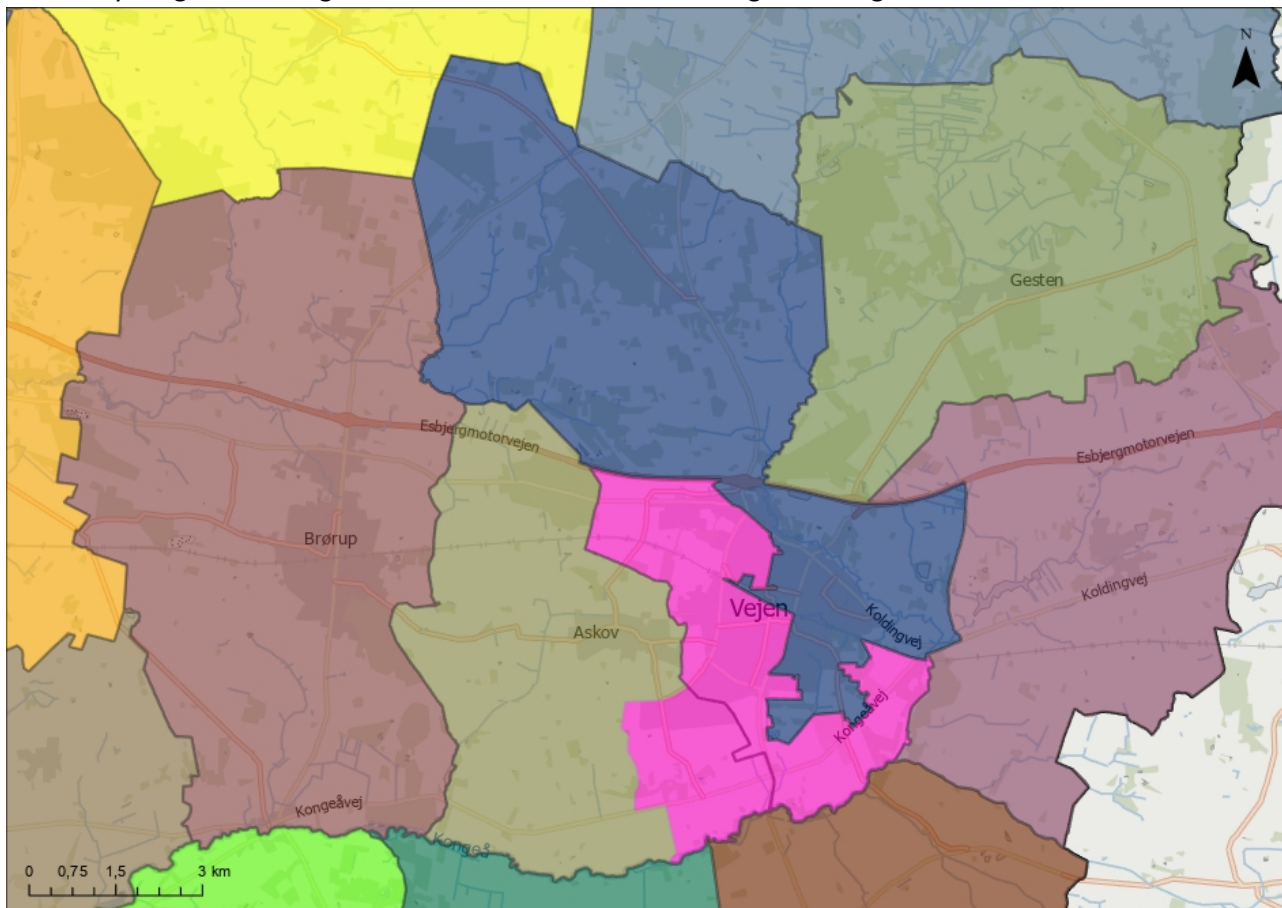

Den **lilla** (lilla) farve viser muligt distrikt for Grønvangskolen i scenariet.

Den **grå/brune** (grå/brune) farve viser muligt distrikt for Askov-Malt Skole i scenariet.

Den **mørke streg** i det **lilla** felt indikerer nuværende skoledistrikter.

Det er på nuværende tidspunkt ikke muligt at udarbejde en egentlig elevprognose på de nye skoledistrikter.

Kort 5: Hvilke områder flyttes og hvor bor eleverne.

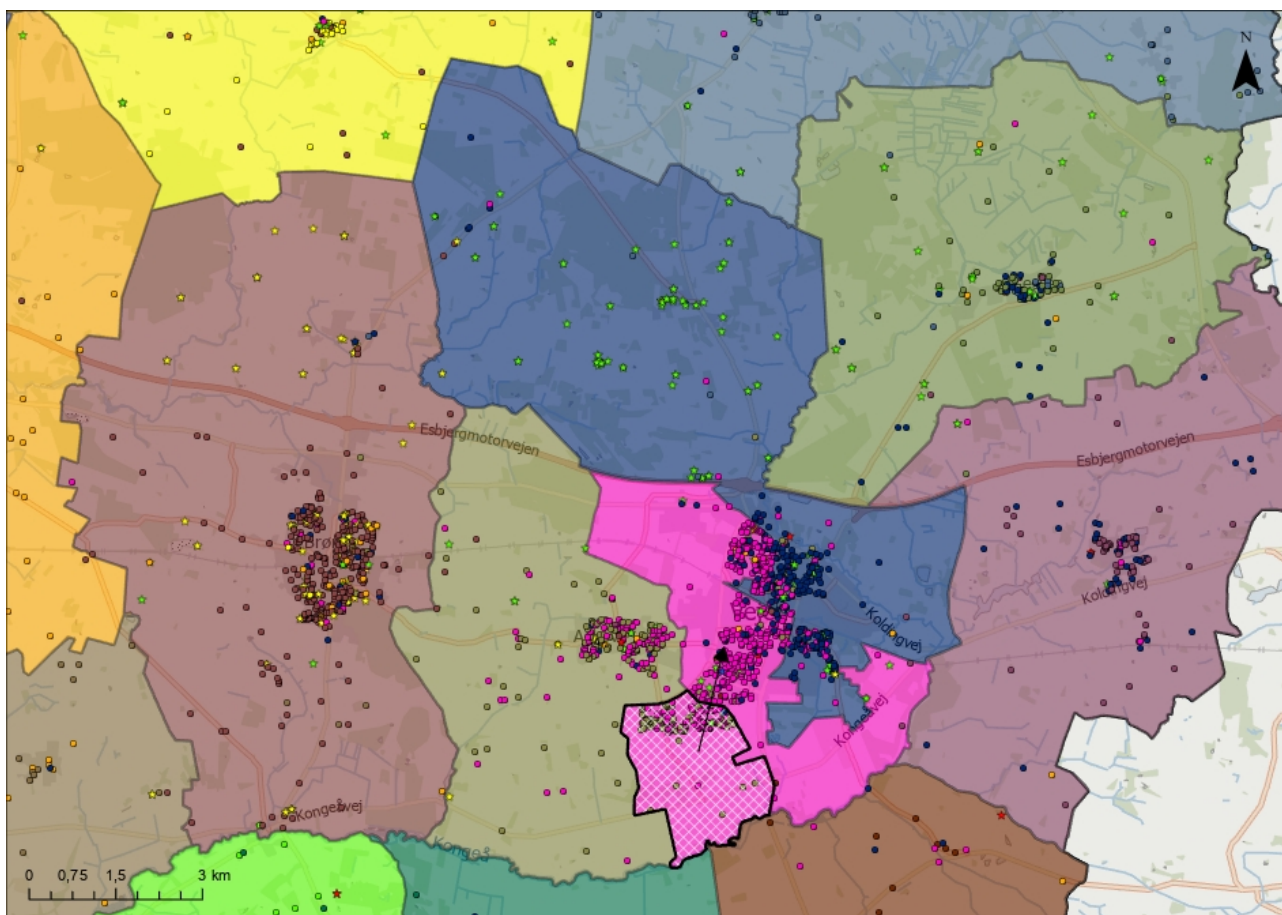

Ved denne ændring flyttes i alt 207 elever fra Askov-Malt skoledistrikt til Grønvangskolens distrikt. Heraf går 94 allerede på Grønvangskolen, 102 går på Askov-Malt skole, mens 11 har valgt noget tredje.

Økonomiske konsekvenser:

| | Konsekvenser for busdrift | Økonomiske konsekvenser | Ledelsesmæssige konsekvenser | Øvrige bemærkninger |
|--------------|---|-------------------------|------------------------------|---------------------|
| Skoledel SFO | Der er ikke udarbejdet økonomi på scenariet – kan komme senere. | | | |

Alle beløb er helårsbeløb – vil afvige med ændringer i børne- og elevtal.

Busdrift:

Team Administration & Kørsel er ikke inddraget for dette scenarie på nuværende tidspunkt. Det skal bemærkes, at en yderligere busrute forventes at ville koste ca. 0,8 mio. kr.

Skole:

Nedenfor vises, hvor eleverne kommer fra – på de to skoler i dag.

| Askov-Malt Skoledistrikt | Går på Askov-Malt Skole | Går i friskole | Anden folkeskole i VK | Andre kommuner | Fra anden skole i VK | Fra anden kommune | Efterskole |
|--------------------------|-------------------------|----------------|-----------------------|----------------|----------------------|-------------------|------------|
| 369 | 292 | 18 | 58 | Under 5 | 31 | Under 5 | |

| Grønvang-skolen Skoledistrikt | Går på Grønvang-skolen | Går i friskole | Anden folkeskole i VK | Andre kommuner | Fra anden skole i VK | Fra anden kommune | Efterskole |
|-------------------------------|------------------------|----------------|-----------------------|----------------|----------------------|-------------------|------------|
| 812 | 627 | 29 | 111 | 13 | 158 | 6 | 32 |

Ved dette scenarie vil de tre skoler have følgende antal elever i skoleåret 2022/23, under forudsætning af, at alle vælger den nye distriktsskole.

| Skole | Nuværende antal elever | Antal elever efter distriktsændring |
|--------------------------------|------------------------|-------------------------------------|
| Askov-Malt Skole (0. – 6. kl.) | 325 | 223 (-102) |
| Grønvangskolen (0. – 9.kl.) | 791 | 893 (+102) |

SFO:

Det vil betyde en ændring i antallet af SFO-børn. Det forventes, at Askov-Malt Skoles SFO fortsat vil være så stor, at der ikke er behov for garantinormering.

Ledelse:

Der er fortsat 2 skoler, hvorfor det vil være timer, der flyttes mellem skolerne.

Bemærkninger:

Da der er frit skolevalg kan det være usikkert, hvordan ønske om andet skoledistrikt vil være de første år efter en ændring af distrikterne.

Ved dette scenarie vil der blive skabt plads på Askov-Malt Skole. Dog oplever Grønvangskolen på nuværende tidspunkt pladsproblemer. Der er ikke vurderet nærmere, hvorvidt det er muligt at tilføre 102 elever mere til Grønvangskolen.

Scenarie 2D: Fælles indskoling, mellemtrin og udskoling i Vejen By; Grønvangskolen 0. - 6. klasse og Østerbyskolen 7. - 9. klasse

Ved at ændre Østerbyskolen til en ren overbygningsskole med 7. -9. klasse og Grønvangskolen til en skole på linje med Askov-Malt Skole vil det betyde, at både Askov-Malt Skole, Grønvangskolen og Andst Børnecenter sender overbygningselever til Østerbyskolen.

Der sker ingen ændringer for Askov-Malt skole, Skodborg Børnecenter og Andst Børnecenter, hvorfor de ikke er vist som prognoser ved dette scenarie.

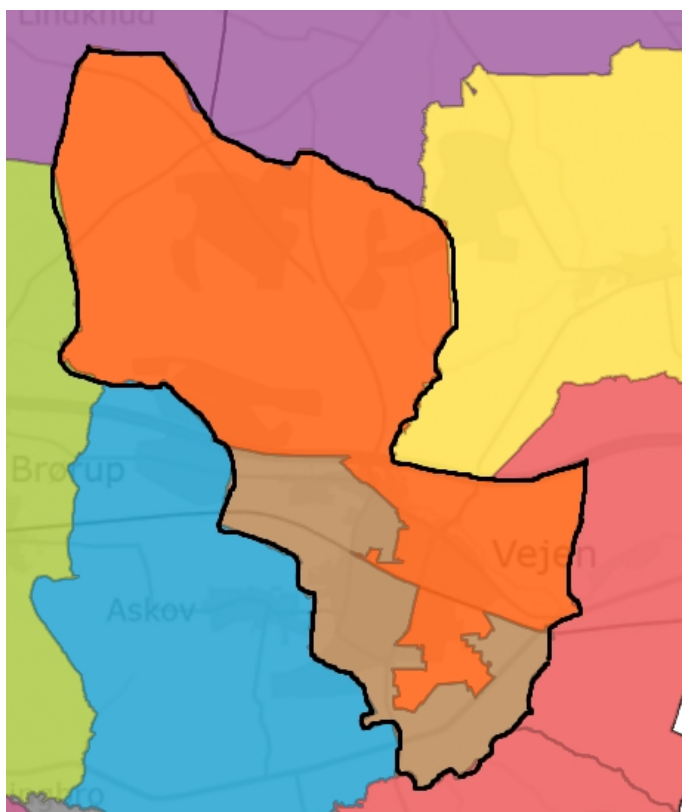

Grønvangskolen

| Skoleår | Antal Elever | | | | | | | | | | Total |
|---------|--------------|-------|-------|-------|-------|-------|-------|-------|-------|-------|-------|
| | 0.kl. | 1.kl. | 2.kl. | 3.kl. | 4.kl. | 5.kl. | 6.kl. | 7.kl. | 8.kl. | 9.kl. | |
| 2022/23 | 83 | 87 | 80 | 92 | 109 | 102 | 127 | 0 | 0 | 0 | 680 |
| 2023/24 | 83 | 83 | 87 | 80 | 92 | 109 | 102 | 0 | 0 | 0 | 636 |
| 2024/25 | 99 | 83 | 83 | 87 | 80 | 92 | 109 | 0 | 0 | 0 | 633 |
| 2025/26 | 103 | 99 | 83 | 83 | 87 | 80 | 92 | 0 | 0 | 0 | 627 |
| 2026/27 | 106 | 103 | 99 | 83 | 83 | 87 | 80 | 0 | 0 | 0 | 641 |
| 2027/28 | 115 | 106 | 103 | 99 | 83 | 83 | 87 | 0 | 0 | 0 | 676 |
| 2028/29 | 106 | 115 | 106 | 103 | 99 | 83 | 83 | 0 | 0 | 0 | 695 |
| 2029/30 | 105 | 106 | 115 | 106 | 103 | 99 | 83 | 0 | 0 | 0 | 717 |
| 2030/31 | 106 | 105 | 106 | 115 | 106 | 103 | 99 | 0 | 0 | 0 | 741 |
| 2031/32 | 107 | 106 | 105 | 106 | 115 | 106 | 103 | 0 | 0 | 0 | 749 |
| 2032/33 | 108 | 107 | 106 | 105 | 106 | 115 | 106 | 0 | 0 | 0 | 753 |
| 2033/34 | 108 | 108 | 107 | 106 | 105 | 106 | 115 | 0 | 0 | 0 | 755 |
| 2034/35 | 109 | 108 | 108 | 107 | 106 | 105 | 106 | 0 | 0 | 0 | 750 |

Østerbyskolen

| Skoleår | Antal Elever | | | | | | | | | | Total |
|---------|--------------|-------|-------|-------|-------|-------|-------|-------|-------|-------|-------|
| | 0.kl. | 1.kl. | 2.kl. | 3.kl. | 4.kl. | 5.kl. | 6.kl. | 7.kl. | 8.kl. | 9.kl. | |
| 2022/23 | 0 | 0 | 0 | 0 | 0 | 0 | 0 | 206 | 215 | 159 | 580 |
| 2023/24 | 0 | 0 | 0 | 0 | 0 | 0 | 0 | 214 | 202 | 183 | 598 |
| 2024/25 | 0 | 0 | 0 | 0 | 0 | 0 | 0 | 183 | 210 | 172 | 565 |
| 2025/26 | 0 | 0 | 0 | 0 | 0 | 0 | 0 | 179 | 180 | 189 | 547 |
| 2026/27 | 0 | 0 | 0 | 0 | 0 | 0 | 0 | 164 | 176 | 161 | 501 |
| 2027/28 | 0 | 0 | 0 | 0 | 0 | 0 | 0 | 153 | 162 | 157 | 472 |
| 2028/29 | 0 | 0 | 0 | 0 | 0 | 0 | 0 | 173 | 150 | 146 | 469 |
| 2029/30 | 0 | 0 | 0 | 0 | 0 | 0 | 0 | 167 | 170 | 135 | 472 |
| 2030/31 | 0 | 0 | 0 | 0 | 0 | 0 | 0 | 170 | 164 | 154 | 488 |
| 2031/32 | 0 | 0 | 0 | 0 | 0 | 0 | 0 | 177 | 166 | 149 | 493 |
| 2032/33 | 0 | 0 | 0 | 0 | 0 | 0 | 0 | 172 | 174 | 150 | 496 |
| 2033/34 | 0 | 0 | 0 | 0 | 0 | 0 | 0 | 185 | 168 | 157 | 510 |
| 2034/35 | 0 | 0 | 0 | 0 | 0 | 0 | 0 | 174 | 182 | 151 | 506 |

Uden center elever

Økonomiske konsekvenser:

| | Konsekvenser for busdrift | Økonomiske konsekvenser | Ledelsesmæssige konsekvenser | Øvrige bemærkninger |
|----------|---------------------------|-------------------------|------------------------------|---------------------|
| Skoledel | - | -5,4 mio. kr. | -0,5 mio. kr. | |
| SFO | - | 0 | Ca. 0,5 mio. kr. | Bruttoudgift |

Alle beløb er helårsbeløb – vil afvige med ændringer i børne- og elevtal.

De -5,4 mio. kr. er kun i 2025 og med den forudsætning, at 0. – 6. klasse beregnes som én skole.

Busdrift:

Der er 2,2 km. mellem de to skoler.
Der er ikke regnet på merudgifter her.

Skole:

Ved at fordele eleverne på de to skoler efter årgange vil det betyde, at der vil ske en reduktion på i alt 6 grupper i skoleåret 2024/25 og 25/26. Det betyder en budgetreduktion på -5,4 mio. kr. i 2025. Fra 2026/27 vil forskellen reduceres, og der forventes pt. en reduktion i budget på -3,7 mio. kr. i 2026.

SFO:

SFO vil samles på Grønvangskolen, som dermed vil få en væsentlig større SFO end i dag. Men da ingen af de to SFO'er har garantinormering, vil det ikke have betydning for tildeling pr. barn.

Det vil betyde en besparelse i ledelse, da der kun vil være en grundnormering og én leder, sandsynligvis med fuld ledelsestid.

Bemærk, at besparelse på ledelse under økonomi er brutto. Der skal efterfølgende modregnes forældrebetaling på ca. 92 % af lønudgiften.

Grønvang har indtil nu været den SFO, der har holdt åbent i ferier mv. hvis ikke andre har haft åbent.

Ledelse:

Da der kun er én skole og dermed én grundtildeling til ledelse, vil der være en økonomisk besparelse her, dels på grundtildeling, dels lidt på lønniveau, da en øverste leder vil konverteres til mellemlider. Hertil kommer ændring i ledelse på baggrund af færre grupper. Reduktionen i udgift til grundtildeling til ledelse på én skole er estimeret.

Der er særskilte regler omkring ændring af ansættelse, der kan betyde, at den økonomiske effekt af ovenstående ændring af øverste leder kan vente op til 3 år fra beslutning.

Bemærkninger:

Det er ikke muligt at lade indskoling og mellemtrin være på Østerbyskolen, da der ikke er plads til 700-750 elever på Østerbyskolen.

Der er en opmærksomhed på, hvordan lokalerne på skolen kan udnyttes til SFO – og hvordan fx førskolen kan organiseres, når de lægger beslag på lokaler 3 mdr. om året.

Scenarie 2E: Fælles indskoling, mellemtrin og udskoling i Vejen By; Østerbyskolen 0. - 5. klasse og Grønvangskolen 6. - 9. klasse

Her ændres Østerbyskolen til indskoling med 0. – 5. klasse og Grønvangskolen har elever fra 6. – 9. klasse.

Det betyder, at skoledistrikterne for Østerbyskolen og Grønvangskolen slås sammen og elever fra begge distrikter starter på Østerbyskolen. Eleverne fra Østerbyskolen flytter til Grønvangskolen i 6. klasse, mens både Askov-Malt Skole, Skodborg Børnecenter og Andst Børnecenter sender overbygningselever til Grønvangskolen.

Der sker ingen ændringer for Askov-Malt skole, Skodborg Børnecenter og Andst Børnecenter, hvorfor de ikke er vist som prognoser ved dette scenarie.

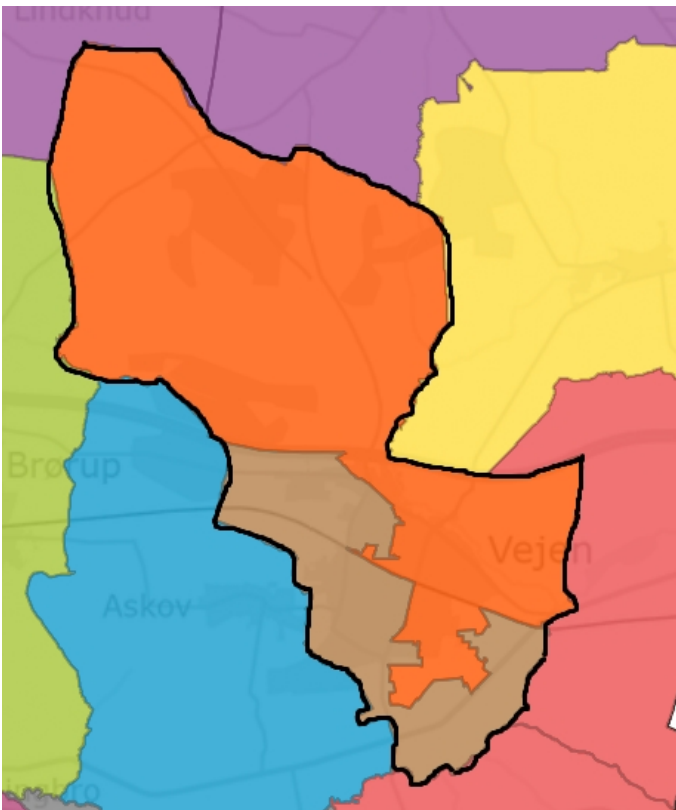

Grønvangskolen

| Skoleår | 0.kl. | 1.kl. | 2.kl. | 3.kl. | 4.kl. | 5.kl. | 6.kl. | 7.kl. | 8.kl. | 9.kl. | Total |
|---------|-------|-------|-------|-------|-------|-------|-------|-------|-------|-------|-------|
| 2022/23 | 0 | 0 | 0 | 0 | 0 | 0 | 127 | 206 | 215 | 159 | 707 |
| 2023/24 | 0 | 0 | 0 | 0 | 0 | 0 | 102 | 214 | 202 | 183 | 700 |
| 2024/25 | 0 | 0 | 0 | 0 | 0 | 0 | 109 | 183 | 210 | 172 | 674 |
| 2025/26 | 0 | 0 | 0 | 0 | 0 | 0 | 92 | 179 | 180 | 189 | 639 |
| 2026/27 | 0 | 0 | 0 | 0 | 0 | 0 | 80 | 164 | 176 | 161 | 581 |
| 2027/28 | 0 | 0 | 0 | 0 | 0 | 0 | 87 | 153 | 162 | 157 | 559 |
| 2028/29 | 0 | 0 | 0 | 0 | 0 | 0 | 83 | 173 | 150 | 146 | 552 |
| 2029/30 | 0 | 0 | 0 | 0 | 0 | 0 | 83 | 167 | 170 | 135 | 555 |
| 2030/31 | 0 | 0 | 0 | 0 | 0 | 0 | 99 | 169 | 164 | 154 | 587 |
| 2031/32 | 0 | 0 | 0 | 0 | 0 | 0 | 103 | 177 | 166 | 149 | 596 |
| 2032/33 | 0 | 0 | 0 | 0 | 0 | 0 | 106 | 171 | 174 | 150 | 601 |
| 2034/35 | 0 | 0 | 0 | 0 | 0 | 0 | 105 | 173 | 181 | 150 | 611 |

Østerbyskolen

| Skoleår | Antal Elever | | | | | | | | | | | Total |
|---------|--------------|-------|-------|-------|-------|-------|-------|-------|-------|-------|-----|-------|
| | 0.kl. | 1.kl. | 2.kl. | 3.kl. | 4.kl. | 5.kl. | 6.kl. | 7.kl. | 8.kl. | 9.kl. | | |
| 2022/23 | 83 | 87 | 80 | 92 | 109 | 102 | 0 | 0 | 0 | 0 | 553 | |
| 2023/24 | 83 | 83 | 87 | 80 | 92 | 109 | 0 | 0 | 0 | 0 | 534 | |
| 2024/25 | 99 | 83 | 83 | 87 | 80 | 92 | 0 | 0 | 0 | 0 | 524 | |
| 2025/26 | 103 | 99 | 83 | 83 | 87 | 80 | 0 | 0 | 0 | 0 | 535 | |
| 2026/27 | 106 | 103 | 99 | 83 | 83 | 87 | 0 | 0 | 0 | 0 | 561 | |
| 2027/28 | 114 | 106 | 103 | 99 | 83 | 83 | 0 | 0 | 0 | 0 | 588 | |
| 2028/29 | 105 | 114 | 106 | 103 | 99 | 83 | 0 | 0 | 0 | 0 | 610 | |
| 2029/30 | 105 | 105 | 114 | 106 | 103 | 99 | 0 | 0 | 0 | 0 | 633 | |
| 2030/31 | 106 | 105 | 105 | 114 | 106 | 103 | 0 | 0 | 0 | 0 | 640 | |
| 2031/32 | 107 | 106 | 105 | 105 | 114 | 106 | 0 | 0 | 0 | 0 | 644 | |
| 2032/33 | 107 | 107 | 106 | 105 | 105 | 114 | 0 | 0 | 0 | 0 | 645 | |
| 2033/34 | 108 | 107 | 107 | 106 | 105 | 105 | 0 | 0 | 0 | 0 | 639 | |
| 2034/35 | 109 | 108 | 107 | 107 | 106 | 105 | 0 | 0 | 0 | 0 | 642 | |

Økonomiske konsekvenser:

| | Konsekvenser for busdrift | Økonomiske konsekvenser | Ledelsesmæssige konsekvenser | Øvrige bemærkninger |
|----------|---------------------------|-------------------------|------------------------------|---------------------|
| Skoledel | - | -5,4 mio. kr. | -0,5 mio. kr. | |
| SFO | - | 0 | Ca. 0,5 mio. kr. | Bruttoudgift |

Alle beløb er helårsbeløb – vil afvige med ændringer i børne- og elevtal.

De -5,4 mio. kr. er kun i 2025 og med den forudsætning, at 0. – 6. klasse beregnes som én skole.

Busdrift:

Der er 2,2 km. mellem de to skoler.

Der er ikke regnet på merudgifter her.

Skole:

Ved at samle eleverne i én skole og fordele eleverne på de to skoler efter årgange vil det betyde, at der vil ske en reduktion på i alt 6 grupper i skoleåret 2024/25 og 25/26. Det betyder en budgetreduktion på -5,4 mio. kr. i 2025. Fra 2026/27 vil forskellen reduceres, og der forventes pt. en reduktion i budget på -3,7 mio. kr. i 2026.

SFO:

Vejen Kommune har SFO tilbud for 0.-3. klasse og udvidet SFO for 4. – 6. klasse. Her skal det derfor besluttes, hvorvidt SFO skal være på begge matrikler, eller om tilbud til udvidet SFO for de ældste elever skal tilbydes på Østerbyskolen sammen med den øvrige SFO.

De økonomiske beregninger er med udgangspunkt i, at SFO vil samles på Østerbyskolen, som dermed vil få en væsentlig større SFO end i dag. Men da ingen af de to SFO'er har garantinormering, vil det ikke have betydning for tildeling pr. barn.

Det vil betyde en besparelse i ledelse, da der kun vil være en grundnormering og én leder, sandsynligvis med fuld ledelsestid.

Bemærk, at besparelse på ledelse under økonomi er brutto. Der skal efterfølgende modregnes forældrebetaling på ca. 92 % af lønudgiften.

Grønvang har indtil nu været den SFO, der har holdt åbent i ferier mv. hvis ikke andre har haft åbent, da de pt. er den største SFO i Vejen Kommune.

Ledelse:

Da der kun er én skole og dermed én grundtildeling til ledelse, vil der være en økonomisk besparelse her, dels på grundtildeling, dels lidt på lønniveau, da en øverste leder vil konverteres til mellemlider. Hertil kommer ændring i ledelse på baggrund af færre grupper. Reduktionen i udgift til grundtildeling til ledelse på én skole er estimeret.

Der er særskilte regler omkring ændring af ansættelse, der kan betyde, at den økonomiske effekt af ovenstående ændring af øverste leder kan vente op til 3 år fra beslutning.

Bemærkninger:

Der er en opmærksomhed på, hvordan lokalerne på skolen kan udnyttes til SFO – og hvordan fx førskolen kan organiseres, når de lægger beslag på lokaler 3 mdr. om året.

3 Overbygninger

Hvornår skal Udvalget for skoler og børn forholde sig til skoletype og skolestørrelser vedr. overbygningsskoler

I det er de nuværende grænser for at være overbygningsskole, at der er minimum 250 elever i en periode på 3-5 år. Her er ikke angivet, hvornår og hvordan dette skal gøres op.

Nedenfor er beskrevet tre scenarier for, hvornår Udvalget skal forholde sig til evt. ændring af status for en overbygningsskole.

Bemærk - Scenarierne er udarbejdet på baggrund af elevtal pr. 5/9 2022. Opdateret elevprognose pr. 5/9 2023 kan ændre på konsekvenser af scenarierne.

Scenarie 3A

Der arbejdes med en periode startende den 5/9 2023; 4 år bagud og 3 år frem.

Kan elevtallet på 250 elever ikke opfyldes mindst ét år i perioden, fremlægges en sag for Udvalget for Skoler og Børn, der kan indstille, at overbygningen lukkes og henholdsvis, at skolen bliver en skole med 0.-6. klasse eller, at skolen bliver et børnecenter med 0-6. klasse.

| Overbygningsskole | 2020/21 | 2021/22 | 2022/23 | 2023/24 | 2024/25 | 2025/26 | 2026/27 |
|-------------------|---------|---------|---------|---------|---------|---------|---------|
| Brørupskolen | 536 | 524 | 506 | 491 | 480 | 474 | 468 |
| Bække Skole | 242 | 236 | 240 | 241 | 242 | 246 | 250 |
| Grønvangskolen | 810 | 822 | 793 | 783 | 747 | 735 | 706 |
| Højmarkskolen | 424 | 405 | 411 | 405 | 413 | 423 | 423 |
| Jels Skole | 349 | 307 | 292 | 285 | 272 | 273 | 286 |
| Rødning Skole | 442 | 428 | 446 | 466 | 485 | 480 | 468 |
| Østerbyskolen | 432 | 416 | 467 | 452 | 451 | 440 | 436 |

Dette scenarie vil betyde følgende ændringer:

- **Alle overbygningsskoler forbliver skoler med udskoling.**

Scenarie 3B

Der arbejdes med en periode startende den 5/9 2023; 7 år frem.

Kan elevtallet på 250 elever ikke opfyldes mindst ét år i perioden, fremlægges en sag for Udvalget for Skoler og Børn, der kan indstille, at overbygningen lukkes og henholdsvis, at skolen bliver en skole med 0.-6. klasse eller, at skolen bliver et børnecenter med 0-6. klasse.

| Overbygningsskole | 2023/24 | 2024/25 | 2025/26 | 2026/27 | 2027/28 | 2028/29 | 2029/30 |
|-------------------|---------|---------|---------|---------|---------|---------|---------|
| Brørupskolen | 491 | 480 | 474 | 468 | 489 | 504 | 518 |
| Bække Skole | 241 | 242 | 246 | 250 | 246 | 249 | 249 |
| Grønvangskolen | 783 | 747 | 735 | 706 | 708 | 717 | 731 |
| Højmarkskolen | 405 | 413 | 423 | 423 | 411 | 406 | 421 |
| Jels Skole | 285 | 272 | 273 | 286 | 291 | 293 | 303 |
| Rødding Skole | 466 | 485 | 480 | 468 | 469 | 482 | 489 |
| Østerbyskolen | 452 | 451 | 440 | 436 | 440 | 447 | 458 |

Dette scenarie vil betyde følgende ændringer:

- **Alle overbygningsskoler forbliver skoler med udskoling.**

Scenarie 3C

Overbygningsskolernes geografiske placering er valgt for at dække Vejen Kommune bedst muligt med udgangspunkt i nuværende struktur.

Minimumstallet på 250 elever forsvinder, og skoler kan dermed have overbygning, selvom der går mindre end 250 elever på skolen.

Dette scenarie vil betyde følgende ændringer:

- **Alle overbygningsskoler forbliver skoler med udskoling.**