



Martin Hansen v Skovdyrkerne
Søndergade 26
7080 Brejning
Att.: (Haraldsholmvej 14)

Accept af skovrejsning på ejendommen Haraldsholmvej 14, 6630 Rødding

Vejen Kommune accepterer, at der plantes skov på et ca. 6,5 ha stort areal af matr.nr. 16 Jels ejerlav, Jels.

Skovtilplantningen accepteres efter § 6 i bekendtgørelse nr. 60 af 19. januar 2023 om jordressourcens anvendelse til dyrkning og natur.

Forudsætninger

1. Der må ikke plantes nærmere det beskyttede dige end 2 m, se figur 1.
2. Det samlede areal kan pålægges fredskovspligt.
3. I Kommuneplan 2021 er området udpeget som skovrejsningsområde.
4. Accepten bortfalder, hvis den ikke er udnyttet senest 5 år efter indsendelsen af anmeldelsen (i skovrejsningsområde eller neutralområde) eller meddelt tilladelse (skovrejsning uønsket)
5. Der kan indgå mindre åbne arealer i skoven.
6. Det godkendte areal fremgår af vedlagte kortbilag (figur 1)

Vurdering

Det er Vejen Kommunes vurdering, at skovtilplantning på ejendommen vil bidrage positivt til at beskytte grundvandet, sikre naturmæssige sammenhænge samt forbedre levevilkårene for dyr og planter uden tab af væsentlige landskabsværdier. En skovtilplantning vil ikke stride mod kommuneplanens intentioner for området eller de øvrige udpegninger.

Vær opmærksom på	
Dræn	Det er ikke tilladt at plante oven på dræn og rørlagte vandløb, som afvander flere ejendomme.
Veje	Det er ikke tilladt at lade træer og buske vokse ind over vejarealet.
Fortidsminder	Arbejdet skal standses og Museet på Sønderskov skal kontaktes, hvis der under arbejdet dukker skjulte fortidsminder eller usædvanlige naturhistoriske genstande op.
Tinglysning	Der kan være tinglyste rettigheder på ejendommen, som kan begrænse skovtilplantning.



Figur 1. Oversigt over skovrejsningsområdet.

Redegørelse

Vejen Kommune har den 13. maj 2024 modtaget din anmeldelse om privat skovrejsning på et ca. 6,5 ha stort areal. Der er også fremsendt ansøgning om vurdering af VVM-pligt.

Vejen Kommune skal vurdere om skovtilplantningen er i overensstemmelse med kommuneplanens bestemmelser om etablering af skov og reglerne i naturbeskyttelsesloven, jf. bekendtgørelse om jordressourcens anvendelse. Vejen Kommune skal desuden vurdere om skovtilplantningen kan påvirke miljøet og dermed være VVM-pligtigt.

Skovrejsningsprojektet er vurderet i forhold til relevant lovgivning på ejendommen:

Ejer:	Troels Wind
Adresse:	Haraldsholmvej 14, 6630 Rødding
Matr.nr.:	16 Jels ejerlav, Jels

Beskrivelse: Projektet ligger i landzonen mellem to skovområder. Området er præget af landbrugsdrift og skovområder. Området ligger nord for Jels og Jelssøerne. Skovtilplantningen sker på en dyrket mark langs Haraldsholmvej. Der er ca. 37 m til nærmeste beboelse.

Landskabelige værdier

Placeringen af skovrejsningen skal vurderes i forhold til de landskabelige værdier – se nedenstående tabel og figur.

Udpegningerne er fra Kommuneplanen¹. Landskabet og kulturhistoriske værdier bliver reguleret efter hhv. Naturbeskyttelsesloven og Museumsloven.

Projektarealet er omfattet af følgende udpegninger:

Kommuneplan	Udpegninger	Bemærkning	Skov inden for udpegningen
3.2.1	Skovrejsningsområde		Ja
3.5.1	Bevaringsværdige landskaber*	Bevare værdifulde udsigtslandskaber, specifikke landskabstræk. Udpegningsgrundlaget må ikke forringes.	Ja
3.5.2	Større sammenhængende landskaber*	Bevare værdifulde udsigtslandskaber, specifikke landskabstræk. Udpegningsgrundlaget må ikke forringes.	Nej
3.5.3	Værdifulde geologiske beskyttelsesområder	Bevare værdifulde udsigtslandskaber, specifikke landskabstræk. Udpegningsgrundlaget må ikke forringes.	Nej
3.4.2	Potentielle økologiske forbindelsesområder	Bevarelsen af en række specifikke naturværdier og beskyttede naturtyper. Udpegningsgrundlaget må ikke forringes.	Ja
3.4.1	Naturområder	Bevarelsen af en række specifikke naturværdier og beskyttede naturtyper. Udpegningsgrundlaget må ikke forringes. Sikre naturområder. Udpegningen i kommuneplanen indeholder også "særligt værdifulde naturområder".	Nej
3.3.1	Lavbundsarealer	Bevarelsen af en række specifikke naturværdier og beskyttede naturtyper. Udpegningsgrundlaget må ikke forringes.	Nej
4.3.1	Værdifulde kulturmiljøer	Skal som hovedregel friholdes for byggeri og anlæg. Udpegningsgrundlaget må ikke forringes. Sikre kulturmiljøer, herunder Hærvejens kulturmiljø.	Nej
4.3.1	Kulturhistoriske bevaringsværdier (kirkeomgivelser)	Bevarelsen af særlige kulturhistoriske enheder som kirkeomgivelser/kirkebeskyttelses-zoner, de nationale kulturarvsarealer og kulturhistoriske værdier f.eks. arkæologiske eller særlige bevaringsværdige landsbyer/lav. Udpegningsgrundlaget må ikke forringes. Sikre kirkens visuelle indvirkning i landskabet.	Nej
4.2.2	Rekreative stier og friluftsområder	Sikre tilgangen til og oplevelsen af stier og friluftsområder. Udpegningsgrundlaget må ikke forringes.	Nej
3.4.3	Natura 2000	Bevarelsen af en række specifikke naturværdier og beskyttede naturtyper. Skovrejsning der ændrer udpegningen af Natura 2000 område ikke tilladt.	Nej
Råstofloven	Udpegninger		Anlæg inden for udpegningen
	Råstofgraveområder	Skal som hovedregel friholdes for skovrejsning med fredsskovspligt.	Nej
Naturbeskyttelsesloven	Udpegninger		Anlæg inden for udpegningen
§ 16	Sø- og åbeskyttelseslinje*	Regulerer enhver ændring i tilstand inden for 150 m (også terrænændringer og tilplantninger). Nødvendigt driftsbyggeri må foretages inden for beskyttelseslinjen.	Nej
§ 18	Fortidsmindebeskyttelseslinje	Regulerer enhver ændring i tilstand inden for 100 m (også terrænændringer og tilplantninger). Der må ikke bygges eller plantes inden for beskyttelseslinjen.	Nej
	Fredede områder	Skovrejsning må ikke stride mod fredningens bestemmelser.	Nej
Vandløbsloven	Udpegninger		Anlæg inden for udpegningen
	Offentligt vandløb		Nej

¹ Kommuneplanen 2021 – 2033 for Vejen Kommune, www.vejenkom.dk.

Museumsloven	Udpegninger		Anlæg inden for udpegningen
§ 29a	Sten- og jorddiger	Må ikke beskadiges eller sløjfes uden dispensation fra kommunen.	Ja
§ 29e	Fortidsminder	Inden for en afstand af 2 meter fra fortidsmindet, må ikke foretages jordbehandling, gødes eller plantes.	Nej
Teknik	Udpegninger	Bemærkninger	Anlæg inden for udpegningen
	Olieledning		Nej
	Gastransmissionsledning		Nej
	Højspændingsledning		Nej
	Vejbyggelinje		Nej
	Områder med særlige drikkevandsinteresser (OSD)		Nej
	Indvindingsopland til almene vandforsyning		Nej

Tabel 2. Landskabelige udpegninger i forbindelse med skovrejsning. På grund af Vejen Kommunes beliggenhed inde midt i landet, vurderes ikke på kystnærhedszoner, strandbeskyttelseslinjer eller klitfredninger.

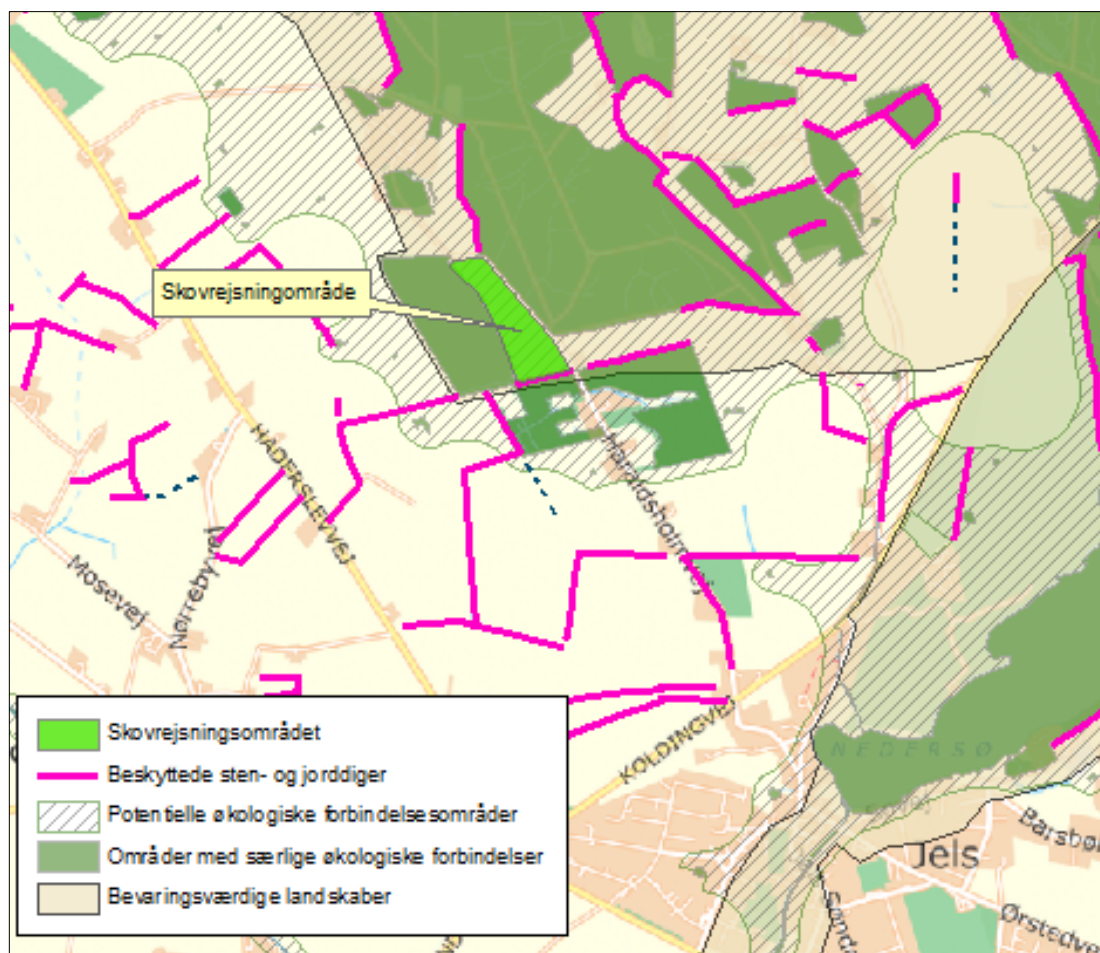

Figur 2. Anlæggets placering i landskabet.

Området er i Kommuneplan 2021 udpeget som bevaringsværdige landskaber og potentielle økologiske forbindelsesområder.

Vejen Kommune vurderer, at området i forvejen er et lukket landskab og etableringen af skov på projektarealet ikke vil have en væsentlig indvirkning på landskabet og være i strid med udpegningsgrundlaget for bevaringsværdige landskaber.

Vejen Kommune vurderer, at etablering af skov ikke vil hindre dyre- og plantelivets spredningsmuligheder.

Forhold efter naturbeskyttelses-, vandløbs- og museumsloven

Der er på syd for matrikel nr. 16 Jels ejerlav, Jels registreret et beskyttet dige jævnfør museumslovens § 29a. Det er ikke tilladt at ændre tilstanden af beskyttede sten- og jorddiger. Diger er vigtige elementer i kulturlandskabet. De fungerer som levesteder og spredningskorridorer for dyr og planter, og de bidrager til oplevelsen af et varieret landskab. For at sikre disse værdier, og for at undgå jordbearbejdning tæt på digerne, skal der friholdes en 2 m bred zone for tilplantning langs med digerne.

Hvis der er spørgsmål til denne afgørelse, så er I velkomne til at kontakte mig.

Venlig hilsen

Gitte Elgaard
Skov- og Landskabsingeniør

Kopi af afgørelse er sendt til:

Ejer

Landbrugsstyrelsen mail@lbst.dk

Miljøstyrelsen mst@mst.dk

Landbrug og Fødevarer, Axelborg, Axeltorv 3, 1609 København V info@lf.dk

Danmarks Naturfredningsforening dnvejen-sager@dn.dk

Friluftsrådet lokalpostkasse: lokalraad@friluftsradet.dk

Friluftsrådet Trekantområdet - Vejen kommune: vejen@friluftsradet.dk

Dansk Ornitologisk Forening, Lokalenhed Vejen vejen@dof.dk

Dansk Ornitologisk Forening, Vesterbrogade 140, 1620 København V natur@dof.dk

Landboretligt Udvalg, SAGRO, John Tranums Vej 25, 6705 Esbjerg Ø. info@sagro.dk

Museet på Sønderkov, Sønderkovgårdsvej 2, 6650 Brørup post@sonderskov.dk

Bilag:

1. Klagevejledning
2. Natura 2000 -områder
3. Afgørelse om ikke VVM-pligt, med VVM screeningskema

Klagevejledning, jf. "Bekendtgørelsen af lov om drift af landbrugsjorder" nr. 103 af 03.02.2020.

Hvilke afgørelser, tilladelser og miljøgodkendelser kan påklages

Afgørelser, der er truffet af kommunen med hjemmel i "Bekendtgørelsen af lov om drift af landbrugsjorder" eller regler, der er fastsat med hjemmel i loven, kan jf. § 16a påklages til Miljø- og Fødevarerklagenævnet.

Hvem kan klage

Klageberettiget er enhver med væsentlig interesse i sagens udfald, miljøministeren samt visse landsdækkende organisationer (Dansk landbrug, Danmarks Naturfredningsforening og Friluftsrådet), jf. §16.

Til hvem skal der klages

Der skal klages via den elektroniske klageportal. Se vejledning på www.naevneneshus.dk.

I klageportalen sendes klagen automatisk først til Vejen Kommune. Hvis Vejen Kommune fastholder afgørelsen, sendes klagen videre til behandling i nævnet via klageportalen. I får besked om videresendelsen.

Miljø- og Fødevarerklagenævnet skal som udgangspunkt afvise en klage, der kommer uden om Klageportalen, hvis der ikke er særlige grunde til det.

Hvis du ønsker at blive fritaget for at bruge Klageportalen, skal du sende en begrundet anmodning til den myndighed, der har truffet afgørelse i sagen. Myndigheden videresender herefter anmodningen til Miljø- og Fødevarerklagenævnet, som træffer afgørelse om, hvorvidt din anmodning kan imødekommes.

Klagefrist

Klagen skal være indgivet senest 4 uger² efter, at afgørelsen eller tilladelsen er meddelt. En klage anses for at være indgivet, når den er tilgængelig for Vejen Kommune i Klageportalen.

Gebyr

Det er en betingelse for Miljø- og Fødevarerklagenævnets behandling af en klage, at den, der klager, indbetaler et gebyr. Gebyret er på 900 kr. for private og 1.800 kr. for virksomheder og organisationer (2016 niveau, gebyret indeksreguleres hvert år). Gebyret betales enten direkte med betalingskort eller der sendes en opkrævning. Miljø- og Fødevarerklagenævnet vil ikke påbegynde behandlingen af klagen, før gebyret er modtaget. Vejledning om gebyrordningen kan findes på nævnets hjemmeside (www.naevneneshus.dk). Gebyret tilbagebetales, hvis den, der klager, får helt eller delvis medhold i klagen.

² § 16 a i Lov om drift af landbrugsjorder indeholder ikke en klagefrist. Det følger dog af § 7 i forretningsordenen for Miljø- og Fødevarerklagenævnet (bekendtgørelse nr. 131 af 30. januar 2017) at klagefristen er 4 uger fra den dag, afgørelsen er meddelt medmindre andet følger af sektorlovgivningen. Bestemmelsen er fastsat i medfør af § 22 i lov om Miljø- og Fødevarerklagenævnet (lov nr. 1715 af 27. december 2016).

Bilag 2

Det ansøgte projektareal ligger udenfor Natura 2000 områder. Nærmeste Natura- 2000 område er nr. 91 (habitatområde nr. 80) – Kongeåen. - ca. 6,4 km nord for projektarealet. På grund af afstanden og projektets karakter, har projektet ikke nogen indvirkning på Natura 2000- området.

Udpegningsgrundlag for habitatområdet Kongeåen (H80)	
Naturtyper:	<ul style="list-style-type: none">- Næringsrige søer og vandhuller med flydeplanter eller store vandaks (3150)- Vandløb med vandplanter (3260)- *Artsrige overdrev eller græsheder på mere eller mindre sur bund (6230)- Tidvis våde enge på mager eller klakrig bund, ofte med blåtop (6410)- Bræmmer med høje urter langs vandløb eller skyggende skovbryn (6430)- *Kilder og væld med kalkholdigt (hårdt vand) (7220)- Riggær (7230)
Arter:	<ul style="list-style-type: none">- Havlampret- Bæklampret- Flodlampret- Laks- *Snæbel- Odder

* Prioriterede naturtyper og arter.

En række dyr og planter, der er omfattet af habitatdirektivets bilag IV, kan have levested, fødesøgningsområde eller sporadisk opholdssted indenfor det ansøgte areal. På baggrund af rapport fra DMU³ samt Vejen Kommunes øvrige kendskab vurderes umiddelbart, at der kan være brunflagermus, dværgflagermus, langøret flagermus, løvfrø, odder, pipistrelflagermus, spidssnudet frø, stor vandsalamander, sydflagermus og vandflagermus. Rapportens detaljeringsgrad er dog meget lille idet den bygger på observationer over 10 x 10 km kvadrater.

Vejen Kommune har ikke konkret kendskab til Bilag IV-arter, eller andre registreringer af planter og dyr, som er omfattet af artsfredninger eller optaget på nationale eller regionale rødlistor på eller i nærheden af projektarealet.

³ Faglig rapport nr. 635 og nr. 322 fra Danmarks Miljøundersøgelser.



Martin Hansen v. Skovdyrkerne
Søndergaden 26
7080 Brejning
Att.: (Haraldsholmvej 14)

VVM-screening af skovrejsning på ejendommen Haraldsholmvej 14, 6630 Rødding.

Kommunens afgørelse

Vejen Kommune afgør hermed, at der ikke er krav om miljøvurdering og tilladelse for nyplantning af skov på ca. 6,5 ha af matr. nr. 16 Jels ejerlav, Jels.

Afgørelsen er truffet efter § 21 i miljøvurderingsloven, LBK nr. 4 af 03/01/2023.

Der er nærmere redegjort for de vurderinger, der ligger til grund for afgørelsen i vedlagte screeningsskema med kortbilag.

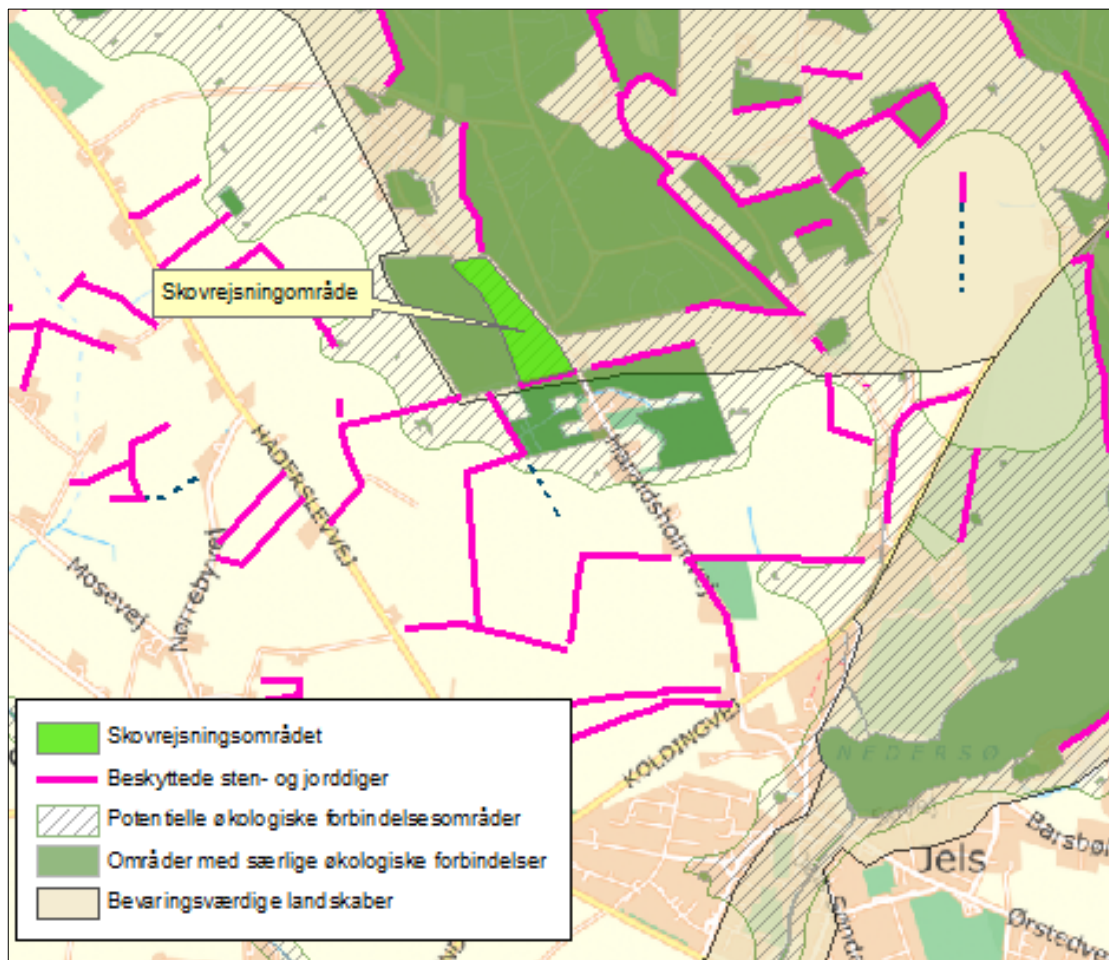

Figur 1: Oversigtskort over ansøgte skovrejsningsområde.

Baggrund

Vejen Kommune har den 13. maj 2024 modtaget din ansøgning om vurdering af et skovrejsningsprojekt efter bekendtgørelse af lov om miljøvurdering af planer og programmer og af konkrete projekter (VVM).

Skovrejsning er omfattet af bilag 2 pkt. 1.d i miljøvurderingsloven. Myndigheden skal derfor vurdere, om projektet kan påvirke miljøet og dermed være VVM-pligtigt.

Ansøgningen omfatter tilplantning af et ca. 6,5 ha stort areal med skov:

Ejer:	Troels Wind
Adresse:	Haraldsholmvej 14, 6630 Rødding
Matr. nr.:	16 Jels ejerlav, Jels

Hvis der er spørgsmål til denne afgørelse, så er I velkomne til at kontakte mig.

Venlig hilsen

Gitte Elgaard
Skov- og Landskabsingeniør

Kopi til:

Ejer

Landbrugsstyrelsen mail@lbst.dk

Miljøstyrelsen mst@mst.dk

Landbrug og Fødevarer, Axelborg, Axeltorv 3, 1609 København V info@lf.dk

Danmarks Naturfredningsforening dnvejen-sager@dn.dk

Friluftsrådet lokalpostkasse: lokalraad@friluftsradet.dk

Friluftsrådet Trekantområdet - Vejen kommunepostkasse: vejen@friluftsradet.dk

Dansk Ornitologisk Forening, Lokalenhed Vejen vejen@dof.dk

Dansk Ornitologisk Forening, Vesterbrogade 140, 1620 København V natur@dof.dk

Landboretligt Udvalg, SAGRO, John Tranums Vej 25, 6705 Esbjerg Ø. info@sagro.dk

Museet på Sønderkov, Sønderkovgårdsvej 2, 6650 Brørup post@sonderskov.dk

Bilag:

1. Klagevejledning
2. VVM screeningsskema.

Klagevejledning, jf. "Miljøvurderingsloven" nr. 4 af 03.02.2023

Hvilke afgørelser, tilladelser og miljøgodkendelser kan påklages

Afgørelser, der er truffet af kommunen med hjemmel i "Bekendtgørelse af lov om miljøvurdering af planer og programmer og af konkrete projekter (VVM)" kan jf. § 48 påklages til Miljø- og Fødevarerklagenævnet.

Hvem kan klage

Klageberettigede er enhver med retlig interesse i sagens udfald, Miljøministeren og Landsdækkende foreninger og organisationer, der som hovedformål har beskyttelsen af natur og miljø eller varetagelsen af væsentlige brugerinteresser inden for arealanvendelsen, jf. §50

Til hvem skal der klages

Der skal klages via den elektroniske klageportal. Se vejledning på www.naevneneshus.dk.

I klageportalen sendes klagen automatisk først til Vejen Kommune. Hvis Vejen Kommune fastholder afgørelsen, sendes klagen videre til behandling i nævnet via klageportalen. I får besked om videresendelsen.

Miljø- og Fødevarerklagenævnet skal som udgangspunkt afvise en klage, der kommer uden om Klageportalen, hvis der ikke er særlige grunde til det.

Hvis du ønsker at blive fritaget for at bruge Klageportalen, skal du sende en begrundet anmodning til den myndighed, der har truffet afgørelse i sagen. Myndigheden videresender herefter anmodningen til Miljø- og Fødevarerklagenævnet, som træffer afgørelse om, hvorvidt din anmodning kan imødekommes.

Klagefrist

Klagen skal være indgivet senest 4 uger efter afgørelsen er offentliggjort på kommunens hjemmeside. En klage anses for at være indgivet, når den er tilgængelig for Vejen Kommune i Klageportalen.

Gebyr

Det er en betingelse for Miljø- og Fødevarerklagenævnets behandling af en klage, at den, der klager, indbetaler et gebyr. Gebyret er på 900 kr. for private og 1.800 kr. for virksomheder og organisationer (2016 niveau, gebyret indeksreguleres hvert år). Gebyret betales enten direkte med betalingskort eller der sendes en opkrævning. Miljø- og Fødevarerklagenævnet vil ikke påbegynde behandlingen af klagen, før gebyret er modtaget. Vejledning om gebyrordningen kan findes på nævnets hjemmeside (www.naevneneshus.dk). Gebyret tilbagebetales, hvis den, der klager, får helt eller delvis medhold i klagen.

Bilag 2
VVM screeningskema.

Ansøgningskema VVM-screening skovrejsning

Projekt navn: *Skovtilplantning ved Haraldsholmvej 14, 6630 Rødding*

Ansøgningsdato: 13. maj 2024

Sagsnummer: 24/8092 (VVM) (skovrejsningssag 24/8089)

Basisoplysninger	Anmeldte oplysninger Udfyldes af ansøger	Bemærkninger fra Vejen Kommune
Projektbeskrivelse	Skovrejsning på landbrugsjord i omdrift. Søges der tilskud til privat skovrejsning: Ja/nej Dybdepløjning: nej Brug af pesticider: nej Ha skovbryn: 1 Ha løvskov: 5,5	

Basisoplysninger	Anmeldte oplysninger Udfyldes af ansøger	Bemærkninger fra Vejen Kommune
Navn, adresse, telefonnr. og e-mail på bygherre		
Navn, adresse, telefonnr. og e-mail på bygherres kontaktperson	Skovfoged Martin Hansen, Skovdyrkerne Syd. msh@skovdyrkerne.dk – tlf. 24875527	

Projektets adresse, matr. nr. og ejerlav	
Projektet berører følgende kommune eller kommuner: (omfatter såvel den eller de kommuner, som projektet er placeret i, som den eller de kommuner, hvis miljø kan tænkes påvirket af projektet)	Vejen
Oversigtskort i målestok 1:50.000 (målestok skal angives)	
Kortbilag i målestok 1:10.000 eller 1:5.000 med indtegning af projektet og projektet (vedlægges dog ikke for strækningsanlæg) (målestok skal angives)	

Ansøgers oplysninger			
Forholdet til VVM reglerne	Ja	Nej	Tekst
Er projektet opført på bilag 1 til lov om miljøvurdering af planer og programmer og konkrete projekter (VVM).		X	
Er projektet opført på bilag 2 til lov om miljøvurdering af planer og programmer og af konkrete projekter (VVM).	X		Bilag 2 punkt 1d: Nyplantning

Myndighedsvurdering Udfyldes af Vejen Kommune
<i>Miljøvurderingsloven, LBK nr. 4 af 03/01/2023</i>

Ansøgers oplysninger	
Projektets karakteristika	Tekst
1. Hvis bygherren ikke er ejer af de arealer, som projektet omfatter angives navn og adresse på de eller den pågældende ejer, matr. nr. og ejerlav	Bygherre er ejer
2. Arealanvendelse efter projektets realisering: <ul style="list-style-type: none"> • Det fremtidige samlede bebyggede areal i m² • Det fremtidige samlede befæstede areal i m² • Nye arealer, som befæstes ved projektet i m² 	Ingen bebyggelse
3. Projektets areal og volumenmæssige udformning: <ul style="list-style-type: none"> • Er der behov for grundvandssænkning i forbindelse med projektet og i givet fald hvor meget i m • Projektets samlede grundareal angivet i ha eller m² • Projektets bebyggede areal i m² • Projektets nye befæstede areal i m² • Projektets samlede bygningsmasse i m³ • Projektets maksimale bygningshøjde i m • Beskrivelse af omfanget af eventuelle nedrivningsarbejder i forbindelse med projektet 	6,5 ha
4. Projektets behov for råstoffer i anlægsperioden: <ul style="list-style-type: none"> • Råstofforbrug i anlægsperioden på type og mængde • Vandmængde i anlægsperioden • Affaldstype og mængder i anlægsperioden • Spildevand til renseanlæg i anlægsperioden • Spildevand med direkte udledning til vandløb, søer, hav i anlægsperioden • Håndtering af regnvand i anlægsperioden • Anlægsperioden angivet som mm/åå – mm/åå 	Ingen

Bemærkninger fra Vejen Kommune
Ingen bebyggede eller befæstede arealer.
Arealet er et ubebygget landbrugsareal. Beregnet projektareal: 6,5 ha Tilplantning omfatter løvskov og skovbryn og løvskov. Desuden indgår åbne utilplantede arealer.

5. Projektets kapacitet for så vidt angår flow ind og ud samt angivelse af placering og opbevaring på kortbilag af råstoffet/produktet i driftsfasen: <ul style="list-style-type: none"> • Råstoffer – type og mængde i driftsfasen • Mellemprodukter – type og mængde i driftsfasen • Færdigvarer – type og mængde i driftsfasen • Vandmængde i driftsfasen 	Træprodukter – flis m. m.
6. Affaldstype og årlige mængder, som følge af projektet i driftsfasen: <ul style="list-style-type: none"> • Farligt affald: • Andet affald: • Spildevand til renselanlæg: • Spildevand med direkte udledning til vandløb, sø, hav: • Håndtering af regnvand: 	

Ingen.

Ansøgers oplysninger			
Projektets karakteristika	Ja	Nej	Tekst
7. Forudsætter projektet etablering af selvstændig vandforsyning?		x	
8. Er projektet eller dele af projektet omfattet af standardvilkår?		x	Hvis »ja« angiv hvilke. Hvis »nej« gå til punkt 10
9. Vil projektet kunne overholde alle de angivne standardvilkår?	x		Hvis »nej« angives og begrundes hvilke vilkår, der ikke vil kunne overholdes.
10. Er projektet eller dele af projektet omfattet af BREF-dokumenter?		x	Hvis »ja« angiv hvilke. Hvis »nej« gå til pkt. 12.
11. Vil projektet kunne overholde de angivne BREF-dokumenter?	x		Hvis »nej« angives og begrundes hvilke BREF-dokumenter, der ikke vil kunne overholdes.
12. Er projektet eller dele af projektet omfattet af BAT-konklusioner?		x	Hvis »ja« angiv hvilke. Hvis »nej« gå til punkt 14.
13. Vil projektet kunne overholde de angivne BAT-konklusioner?	x		Hvis »nej« angives og begrundes hvilke BAT-konklusioner, der ikke vil kunne overholdes.

Myndighedsvurdering Udfyldes af Vejen Kommune

14. Er projektet omfattet af en eller flere af Miljøstyrelsens vejledninger eller bekendtgørelser om støj eller eventuelt lokalt fastsatte støjgrænser??		x	Hvis »ja« angives navn og nr. på den eller de pågældende vejledninger eller bekendtgørelser. Hvis »nej« gå til pkt. 17.	
15. Vil anlægsarbejdet kunne overholde de eventuelt lokalt fastsatte vejledende grænseværdier for støj og vibrationer?	x		Hvis »nej« angives overskridelsens omfang og begrundelse for overskridelsen	
16. Vil det samlede projekt, når anlægsarbejdet er udført, kunne overholde de vejledende grænseværdier for støj og vibrationer?	x		Hvis »nej« angives overskridelsens omfang og begrundelse for overskridelsen	
17. Er projektet omfattet Miljøstyrelsens vejledninger, regler og bekendtgørelser om luftforurening?		x	Hvis »ja« angives navn og nr. på den eller de pågældende vejledninger, regler eller bekendtgørelser. Hvis »nej« gå til pkt. 20.	
18. Vil anlægsarbejdet kunne overholde de vejledende grænseværdier for luftforurening?	x		Hvis »Nej« angives overskridelsens omfang og begrundelse for overskridelsen.	
19. Vil det samlede projekt kunne overholde de vejledende grænseværdier for luftforurening? (Såfremt der allerede foreligger oplysninger om de indvirkninger, projektet kan forventes at få på miljøet som følge af den forventede luftforurening, medsendes disse oplysninger)	x		Hvis »Nej« angives overskridelsens omfang og begrundelse for overskridelsen.	
20. Vil projektet give anledning til støvgener eller øgede støvgener • I anlægsperioden? • I driftsfasen?		x		
21. Vil projektet give anledning til lugtgener eller øgede lugtgener • I anlægsperioden? • I driftsfasen?		x		
22a. Vil anlægget som følge af projektet have behov for belysning som i aften og nattetimer vil kunne oplyse naboarealer og omgivelserne • I anlægsperioden? • I driftsfasen?		x		
22b. Vil tilplantningen give anledning til skyggegener på naboarealer, især nabobeboelse?		x		
23. Er anlægget omfattet af risikobekendtgørelsen, jf. bekendtgørelse om kontrol med risikoen for større uheld med farlige stoffer nr. 372 af 25. april 2016?		x		

Ansøgers oplysninger			
Projektets placering	Ja	Nej	Tekst
24. Kan projektet rummes inden for kommuneplanens og evt. lokalplaners generelle formål?	x		
25. Forudsætter projektet dispensation fra gældende bygge- og beskyttelseslinjer?		x	
26. Indebærer projektet behov for at begrænse anvendelsen af naboarealer?		x	
27. Vil projektet kunne udgøre en hindring for anvendelsen af udlagte råstofområder?		x	
28a. Er projektet tænkt placeret indenfor kystnærhedszonen?		x	
28b. Er projektet tænkt placeret inden for bevaringsværdige landskaber eller lokaliteter af historisk, kulturel eller arkæologisk betydning?		x	Tjek både Vejen Kommunes Planportal og MiljøGis
29. Forudsætter projektet rydning af skov? (skov er et bevokset areal med træer, som danner eller indenfor et rimeligt tidsrum ville danne sluttet skov af højstammede træer, og arealet er større end ½ ha og mere end 20 m bredt.)		x	
30. Vil projektet være i strid med eller til hinder for realiseringen af en rejst fredningssag?		x	
31. Afstanden fra projektet i luftlinje til nærmeste beskyttede naturtype i henhold til naturbeskyttelseslovens § 3.			Vandhul 160 meter mod nord.
32. Er der forekomst af beskyttede arter og i givet fald hvilke? bilag IV-arterne		x	

Myndighedsvurdering Udfyldes af Vejen Kommune
<p>Projektet er placeret i landzonen. Området er i Kommuneplan 2021 udpeget som bevaringsværdige landskaber og potentielle økologiske forbindelsesområder.</p> <p>Vejen Kommune vurderer at området i forvejen er et lukket landskab og etableringen af skov på projektarealet ikke vil have en væsentlig indvirkning på landskabet og være i strid med udpegningsgrundlaget for bevaringsværdige landskaber. Vejen Kommune vurderer at etablering af skov ikke vil hindre dyre og plantelivs spredningsmuligheder.</p>
<p>Projektet ligger i landzonen mellem to skovområder. Området er præget af landbrugsdrift og skovområder.</p>
<p>Følgende bilag IV-arterne kan have tilholdssted i og omkring skovrejsning området: brunflagermus, dværgflagermus, langøret flagermus, løvfrø, odder, pipistrelflagermus, spidssnudet frø, stor vandsalamander, sydflagermus og vandflagermus.</p> <p>Vejen Kommune har ikke kendskab til enkelte arters forekomst i området, men skovrejsning på dyrket landbrugsjord vurderes</p>

33a. Findes der beskyttede sten- og jorddiger og i givet fald hvilke?	x		Ja, i sydkanten af projektareal
33b. Afstanden fra projektet i luftlinje til nærmeste fredede område.			Jelssøerne 1.700 meter mod øst
34. Afstanden fra projektet i luftlinje til nærmeste internationale naturbeskyttelsesområde (Natura 2000-områder, habitatområder, fuglebeskyttelsesområder og Ramsarområder).			Natura-2000 område 6.400 meter mod nord
35. Vil projektet medføre påvirkninger af overfladevand eller grundvand, f.eks. i form af udledninger til eller fysiske ændringer af vandområder eller grundvandsforekomster?		x	
36. Er projektet placeret i et område med særlige drikkevandinteresser?		x	Ja, hele arealet
37. Er projektet placeret i et område med registreret jordforurening?		x	
38. Er projektet placeret i et område, der i kommuneplanen er udpeget som område med risiko for oversvømmelse.		x	
39. Er projektet placeret i et område, der, jf. oversvømmelsesloven, er udpeget som risikoområde for oversvømmelse?		x	
40. Er der andre lignende anlæg eller aktiviteter i området, der sammen med det ansøgte må forventes at kunne medføre en øget samlet påvirkning af miljøet (Kumulative forhold)?		x	
41. Vil den forventede miljøpåvirkning kunne berøre nabolande?		x	
42. En beskrivelse af de tilpasninger, ansøger har foretaget af projektet inden ansøgningen blev indsendt og de påtænkte foranstaltninger med henblik på at undgå, forebygge, begrænse eller kompensere for væsentlige skadelige virkninger for miljøet?			

ikke at føre til forringelser for arterne eller deres yngle- og rastoområder.
Der skal friholdes en 2 m bred zone for tilplantning langs med digerne.
Der er ca. 6,4 km til nærmeste Natura 2000-område: nr. 91 (habitatområde nr. 80) – Kongeåen
Alene projektets karakter (skovtilplantning på en dyrket mark) og afstanden til Natura 2000-området udelukker, at en det vil få konsekvenser for Natura 2000-områdets udpegningsgrundlag.
Det er Vejens Kommune vurdering, at skovtilplantning vil bidrage positivt til at beskytte grundvandet.
Området er udpeget som område der kan blive udsat for oversvømmelse, jf. Kommuneplan 2021. Skovrejsning vil ikke påvirke oversvømmelsestruslen på arealet eller på naboarealer.
Nej

Dato: 18. august 2022

Ansøger: Martin Hansen, Skovdykkerne Syd

Myndighedsscreening - Udfyldes af Vejen Kommune

	Ikke relevant	Ja	Nej	Bør undersøges	
Kan projektets kapacitet og længde for strækingsanlæg give anledning til væsentlige miljøpåvirkninger			x		
Kræver bortskaffelse af affald og spildevand ændringer af bestående ordninger i: <ul style="list-style-type: none">• Anlægsfasen• Driftsfasen			x		
Tænkes projektet placeret i Vadehavsområdet			x		
Vil projektet være i strid med eller til hinder for etableringen af reservater eller naturparker			x		
Indebærer projektet en mulig påvirkning af sårbare vådområder			x		
Kan projektet påvirke registrerede, beskyttede naturområder <ul style="list-style-type: none">• Nationalt:• Internationalt (Natura 2000):			x		Alene projektets karakter (skovtilplantning på en dyrket mark) og afstanden til Natura 2000-området udelukker, at projektet vil få konsekvenser for Natura 2000-områdets udpegningsgrundlag.
Forventes området at rumme beskyttede arter efter habitatdirektivets bilag IV			x		Vejen Kommune har ikke kendskab til de enkelte arters forekomst i projektområdet, men skovtilplantning på en dyrket mark vurderes ikke at føre til forringelser for arterne eller deres yngle- og rateområder.
Forventes området at rumme danske rødlistearter			x		

Kan projektet påvirke områder, hvor fastsatte miljøkvalitets-normer allerede er overskredet <ul style="list-style-type: none"> • Overfladevand: • Grundvand: • Naturområder: • Boligområder (støj/lys og Luft): 			x		
Er området, hvor projektet tænkes placeret, sårbar overfor den forventede miljøpåvirkning			x		Det er et intensivt drevet landbrugsareal.
Tænkes projektet etableret i et tæt befolkede område:			x		
Kan projektet påvirke historiske, kulturelle, arkæologiske, æstetiske eller geologiske landskabstræk.			x		Skovtilplantning på ejendommen vil bidrage positivt til at beskytte grundvandet, sikre naturmæssige sammenhænge samt forbedre levevilkårene for dyr og planter uden tab af væsentlige landskabsværdier.
Miljøpåvirkningernes omfang (geografisk område og omfanget af personer, der berøres)					Projektet berører et ca. 6,5 ha stort dyrket landbrugsareal.
Har miljøpåvirkningen grænseoverskridende karakter?			x		
Miljøpåvirkningsgrad og -kompleksitet					Miljøpåvirkningen er begrænset og ikke kompleks.
Miljøpåvirkningens sandsynlighed					Det er sandsynligt at miljøpåvirkningen vil være positiv.
Miljøpåvirkningens: <ul style="list-style-type: none"> • Varighed • Hyppighed • Reversibilitet 					Varig

Myndighedens konklusion - Udfyldes af Vejen Kommune

	Ja	Nej	
Giver resultatet af screeningen anledning til at antage, at det anmeldte projekt vil kunne påvirke miljøet væsentligt, således at det er VVM-pligtigt?		x	<p>Vejen Kommune har således samlet vurderet, at det ansøgte projekt for skovrejsning ikke vil give anledning til væsentlig indvirkning på miljøet.</p> <p>Projektet er således ikke omfattet af krav om miljøvurdering og tilladelse.</p>

Dato: 21. maj 2024

Sagsbehandler: Gitte Elgaard